



เอกสารประกวดราคาจ้างด้วยวิธีประกวดราคาอิเล็กทรอนิกส์ (e-bidding)

เลขที่ ๓/๒๕๖๗

ประกวดราคาจ้างเหมาปรับปรุงซ่อมแซมอาคารผู้ป่วยใน ๓๐ เตียง (หลังที่ ๒ เลขที่ สร ๑๓๘๖) จำนวน ๑ หลัง

โรงพยาบาลลำตวน อำเภอลำตวน จังหวัดสุรินทร์ ด้วยวิธีประกวดราคาอิเล็กทรอนิกส์ (e-bidding)

ตามประกาศ จังหวัดสุรินทร์

ลงวันที่ ๑๖ มกราคม ๒๕๖๗

จังหวัดสุรินทร์ ซึ่งต่อไปนี้เรียกว่า "จังหวัด" มีความประสงค์จะ ประกวดราคาจ้างเหมาปรับปรุงซ่อมแซมอาคารผู้ป่วยใน ๓๐ เตียง (หลังที่ ๒ เลขที่ สร ๑๓๘๖) จำนวน ๑ หลัง โรงพยาบาลลำตวน อำเภอลำตวน จังหวัดสุรินทร์ ด้วยวิธีประกวดราคาอิเล็กทรอนิกส์ (e-bidding) โดยมีข้อแนะนำและข้อกำหนดดังต่อไปนี้

๑. เอกสารแนบท้ายเอกสารประกวดราคาอิเล็กทรอนิกส์

- ๑.๑ ร่างรายละเอียดขอบเขตของงานทั้งโครงการ (Terms of Reference : TOR)
- ๑.๒ แบบใบเสนอราคาที่กำหนดไว้ในระบบจัดซื้อจัดจ้างภาครัฐด้วยอิเล็กทรอนิกส์
- ๑.๓ แบบสัญญาจ้างทั่วไป
- ๑.๔ แบบหนังสือค้ำประกัน
 - (๑) หลักประกันสัญญา
- ๑.๕ บทนิยาม
 - (๑) ผู้ที่มีผลประโยชน์ร่วมกัน
 - (๒) การขัดขวางการแข่งขันอย่างเป็นธรรม
- ๑.๖ แบบบัญชีเอกสารที่กำหนดไว้ในระบบจัดซื้อจัดจ้างภาครัฐด้วยอิเล็กทรอนิกส์
 - (๑) บัญชีเอกสารส่วนที่ ๑
 - (๒) บัญชีเอกสารส่วนที่ ๒
- ๑.๗ แผนการใช้วัสดุที่ผลิตภายในประเทศ
- ๑.๘ แผนการทำงาน

๒. คุณสมบัติของผู้ยื่นข้อเสนอ

- ๒.๑ มีความสามารถตามกฎหมาย
- ๒.๒ ไม่เป็นบุคคลล้มละลาย
- ๒.๓ ไม่อยู่ระหว่างเลิกกิจการ
- ๒.๔ ไม่เป็นบุคคลซึ่งอยู่ระหว่างถูกระงับการยื่นข้อเสนอหรือทำสัญญากับหน่วยงานของรัฐไว้

ชั่วคราว เนื่องจากเป็นผู้ที่ไม่ผ่านเกณฑ์การประเมินผลการปฏิบัติงานของผู้ประกอบการตามระเบียบ ที่รัฐมนตรีว่าการกระทรวงการคลังกำหนดตามที่ประกาศเผยแพร่ในระบบเครือข่ายสารสนเทศของกรมบัญชีกลาง

๒.๕ ไม่เป็นบุคคลซึ่งถูกระงับชื่อไว้ในบัญชีรายชื่อผู้ทำงานและได้แจ้งเวียนชื่อให้เป็นผู้ทำงานของหน่วยงานของรัฐในระบบเครือข่ายสารสนเทศของกรมบัญชีกลาง ซึ่งรวมถึงนิติบุคคลที่ผู้ทำงานเป็นหุ้นส่วนผู้จัดการ กรรมการผู้จัดการ ผู้บริหาร ผู้มีอำนาจในการดำเนินงานในกิจการของนิติบุคคลนั้นด้วย

๒.๖ มีคุณสมบัติและไม่มีลักษณะต้องห้ามตามที่คณะกรรมการนโยบายการจัดซื้อจัดจ้าง และการบริหารพัสดุภาครัฐกำหนดในราชกิจจานุเบกษา

๒.๗ เป็นนิติบุคคลผู้มีอาชีพรับจ้างงานที่ประกวดราคาอิเล็กทรอนิกส์ดังกล่าว

๒.๘ ไม่เป็นผู้มีผลประโยชน์ร่วมกันกับผู้ยื่นข้อเสนอรายอื่นที่เข้ายื่นข้อเสนอให้แก่ จังหวัด ณ วันประกาศประกวดราคาอิเล็กทรอนิกส์ หรือไม่เป็นผู้กระทำการอันเป็นการขัดขวาง การแข่งขันอย่างเป็นธรรมในการ ประกวดราคาอิเล็กทรอนิกส์ครั้งนี้

๒.๙ ไม่เป็นผู้ได้รับเอกสิทธิ์หรือความคุ้มกัน ซึ่งอาจปฏิเสธไม่ยอมขึ้นศาลไทย เว้นแต่รัฐบาล ของผู้ยื่นข้อเสนอได้มีคำสั่งให้สละเอกสิทธิ์และความคุ้มกันเช่นนั้น

๒.๑๐ ผู้ยื่นข้อเสนอต้องมีผลงานประเภทเดียวกันกับผลงานที่ประกวดราคาจ้าง ในวงเงินไม่น้อยกว่า ๑,๐๐๐,๐๐๐.๐๐ บาท (หนึ่งล้านบาทถ้วน) และเป็นผลงานที่เป็นคู่สัญญาโดยตรงกับหน่วยงานของรัฐ หรือ หน่วยงานเอกชนที่ จังหวัดสุรินทร์ เชื้อถือ

๒.๑๑ ผู้ยื่นข้อเสนอที่ยื่นข้อเสนอในรูปแบบของ "กิจการร่วมค้า" ต้องมีคุณสมบัติดังนี้
กรณีที่ข้อตกลงระหว่างผู้เข้าร่วมค้ากำหนดให้ผู้เข้าร่วมค้ารายใดรายหนึ่งเป็นผู้เข้าร่วมค้าหลัก ข้อตกลงระหว่างผู้เข้าร่วมค้าจะต้องมีการกำหนดสัดส่วนหน้าที่ และความรับผิดชอบในปริมาณงาน สิ่งของ หรือ มูลค่าตามสัญญาของผู้เข้าร่วมค้าหลักมากกว่าผู้เข้าร่วมค้ารายอื่นทุกราย

กรณีที่ข้อตกลงระหว่างผู้เข้าร่วมค้ากำหนดให้ผู้เข้าร่วมค้ารายใดรายหนึ่งเป็นผู้เข้าร่วมค้าหลัก กิจการร่วมค่านั้นต้องใช้ผลงานของผู้เข้าร่วมค้าหลักรายเดียวเป็นผลงานของกิจการร่วมค้าที่ยื่นข้อเสนอ

สำหรับข้อตกลงระหว่างผู้เข้าร่วมค้าที่ไม่ได้กำหนดให้ผู้เข้าร่วมค้ารายใดเป็นผู้เข้าร่วมค้าหลัก ผู้เข้าร่วมค้าทุกรายจะต้องมีคุณสมบัติครบถ้วนตามเงื่อนไขที่กำหนดไว้ในเอกสารเชิญชวน หรือหนังสือเชิญชวน

กรณีที่ข้อตกลงระหว่างผู้เข้าร่วมค้ากำหนดให้มีการมอบหมายผู้เข้าร่วมค้ารายใดรายหนึ่งเป็นผู้ยื่นข้อเสนอ ในนามกิจการร่วมค้า การยื่นข้อเสนอดังกล่าวไม่ต้องมีหนังสือมอบอำนาจ

สำหรับข้อตกลงระหว่างผู้เข้าร่วมค้าที่ไม่ได้กำหนดให้ผู้เข้าร่วมค้ารายใดเป็นผู้ยื่นข้อเสนอ ผู้เข้าร่วมค้าทุกรายจะต้องลงลายมือชื่อในหนังสือมอบอำนาจให้ผู้เข้าร่วมค้ารายใดรายหนึ่งเป็นผู้ยื่นข้อเสนอในนาม กิจการร่วมค้า

๒.๑๒ ผู้ยื่นข้อเสนอต้องลงทะเบียนที่มีข้อมูลถูกต้องครบถ้วนในระบบจัดซื้อจัดจ้างภาครัฐด้วย อิเล็กทรอนิกส์ (Electronic Government Procurement : e-GP) ของกรมบัญชีกลาง

๒.๑๓ ผู้ยื่นข้อเสนอต้องมีมูลค่าสุทธิของกิจการ ดังนี้

(๑) กรณีผู้ยื่นข้อเสนอเป็นนิติบุคคลที่จัดตั้งขึ้นตามกฎหมายไทยซึ่งได้จดทะเบียนเกินกว่า ๑ ปี ต้องมีมูลค่าสุทธิของกิจการ จากผลต่างระหว่างสินทรัพย์สุทธิหักด้วยหนี้สินสุทธิ ที่ปรากฏในงบแสดงฐานะการเงินที่มีการตรวจรับรองแล้ว ซึ่งจะต้องแสดงค่าเป็นบวก ๑ ปีสุดท้ายก่อนวันยื่นข้อเสนอ

(๒) กรณีผู้ยื่นข้อเสนอเป็นนิติบุคคลที่จัดตั้งขึ้นตามกฎหมายไทย ซึ่งยังไม่มีงบแสดงฐานะการเงินกับกรมพัฒนาธุรกิจการค้า ให้พิจารณาการกำหนดมูลค่าของทุนจดทะเบียน โดยผู้ยื่นข้อเสนอจะต้องมีทุนจดทะเบียนที่เรียกชำระมูลค่าหุ้นแล้ว ณ วันที่ยื่นข้อเสนอ ไม่ต่ำกว่า ๑ ล้านบาท

(๓) สำหรับการจัดซื้อจัดจ้างครั้งหนึ่งที่มีวงเงินเกิน ๕๐๐,๐๐๐ บาทขึ้นไป กรณีผู้ยื่นข้อเสนอเป็นบุคคลธรรมดา โดยพิจารณาจากหนังสือรับรองบัญชีเงินฝากไม่เกิน ๙๐ วันก่อนวันยื่นข้อเสนอ โดยต้องมีเงินฝากคงเหลือในบัญชีธนาคารเป็นมูลค่า ๑ ใน ๔ ของมูลค่างบประมาณของโครงการหรือรายการที่ยื่นข้อเสนอในแต่ละ ครั้ง และหากเป็นผู้ชนะการจัดซื้อจัดจ้างหรือเป็นผู้ได้รับการคัดเลือกจะต้องแสดงหนังสือรับรองบัญชีเงินฝากที่มีมูลค่า ดังกล่าวอีกครั้งหนึ่งในวันลงนามในสัญญา

(๔) กรณีที่ผู้ยื่นข้อเสนอไม่มีมูลค่าสุทธิของกิจการหรือทุนจดทะเบียน หรือมีแต่ไม่เพียงพอที่จะเข้ายื่นข้อเสนอ ผู้ยื่นข้อเสนอสามารถขอวงเงินสินเชื่อ โดยต้องมีวงเงินสินเชื่อ ๑ ใน ๔ ของมูลค่างบประมาณของโครงการหรือรายการที่ยื่นข้อเสนอในแต่ละครั้ง (สินเชื่อที่ธนาคารภายในประเทศ หรือบริษัทเงินทุนหรือบริษัทเงินทุนหลักทรัพย์ที่ได้รับอนุญาตให้ประกอบกิจการเงินทุนเพื่อการพาณิชย์ และประกอบธุรกิจค้าประกันตามประกาศของธนาคารแห่งประเทศไทย ตามรายชื่อบริษัทเงินทุนที่ธนาคารแห่งประเทศไทยแจ้งเวียนให้ทราบ โดยพิจารณาจากยอดเงินรวมของวงเงินสินเชื่อที่สำนักงานใหญ่รับรองหรือที่สำนักงานสาขารับรอง (กรณีได้รับมอบอำนาจจากสำนักงานใหญ่) ซึ่งออกให้แก่ผู้ยื่นข้อเสนอ นับถึงวันยื่นข้อเสนอไม่เกิน ๙๐ วัน)

(๕) กรณีตาม (๑) - (๔) ยกเว้นสำหรับกรณีดังต่อไปนี้

(๕.๑) กรณีที่ผู้ยื่นข้อเสนอเป็นหน่วยงานของรัฐ

(๕.๒) นิติบุคคลที่จัดตั้งขึ้นตามกฎหมายไทยที่อยู่ระหว่างการฟื้นฟูกิจการตามพระราชบัญญัติล้มละลาย (ฉบับที่ ๑๐) พ.ศ. ๒๕๖๑

๓. หลักฐานการยื่นข้อเสนอ

ผู้ยื่นข้อเสนอจะต้องเสนอเอกสารหลักฐานยื่นมาพร้อมกับการเสนอราคาทางระบบจัดซื้อจัดจ้างภาครัฐด้วยอิเล็กทรอนิกส์ โดยแยกเป็น ๒ ส่วน คือ

๓.๑ ส่วนที่ ๑ อย่างน้อยต้องมีเอกสารดังต่อไปนี้

(๑) ในกรณีผู้ยื่นข้อเสนอเป็นนิติบุคคล

(ก) ห้างหุ้นส่วนสามัญหรือห้างหุ้นส่วนจำกัด ให้ยื่นสำเนาหนังสือรับรองการจดทะเบียนนิติบุคคล บัญชีรายชื่อหุ้นส่วนผู้จัดการ ผู้มีอำนาจควบคุม (ถ้ามี)

(ข) บริษัทจำกัดหรือบริษัทมหาชนจำกัด ยื่นสำเนาหนังสือรับรองการจดทะเบียนนิติบุคคล หนังสือบริคณห์สนธิ บัญชีรายชื่อกรรมการผู้จัดการ ผู้มีอำนาจควบคุม (ถ้ามี) และบัญชีผู้ถือหุ้นรายใหญ่ (ถ้ามี)

(๒) ในกรณีผู้ยื่นข้อเสนอเป็นบุคคลธรรมดาหรือคณะบุคคลที่มีใช้นิติบุคคล ให้ยื่นสำเนาบัตรประจำตัวประชาชนของผู้ยื่น สำเนาข้อตกลงที่แสดงถึงการเข้าเป็นหุ้นส่วน (ถ้ามี) สำเนาบัตรประจำตัวประชาชนของผู้เป็นหุ้นส่วน หรือสำเนาหนังสือเดินทางของผู้เป็นหุ้นส่วนที่ได้ถือสัญชาติไทย

(๓) ในกรณีผู้ยื่นข้อเสนอเป็นผู้ยื่นข้อเสนอร่วมกันในฐานะเป็นผู้ร่วมค้า ให้ยื่นสำเนาสัญญาของการเข้าร่วมค้า และเอกสารตามที่ระบุไว้ใน (๑) หรือ (๒) ของผู้ร่วมค้า แล้วแต่กรณี

(๔) ผู้ยื่นข้อเสนอต้องแสดงหลักฐานเกี่ยวกับมูลค่าสุทธิของกิจการ ดังนี้

(๔.๑) ในกรณีผู้ยื่นข้อเสนอเป็นนิติบุคคล ให้ยื่นงบแสดงฐานะการเงินที่มีการรับรองแล้ว ๑ ปีสุดท้ายก่อนวันยื่นข้อเสนอ โดยให้ยื่นขณะเข้าเสนอราคา

(๔.๒) ในกรณีผู้ยื่นข้อเสนอเป็นบุคคลธรรมดา ให้ยื่นหนังสือรับรองบัญชีเงินฝากไม่เกิน ๙๐ วัน ก่อนวันยื่นข้อเสนอ โดยให้ยื่นขณะเข้าเสนอราคา และจะต้องแสดงหนังสือรับรองบัญชีเงินฝากที่มีมูลค่าดังกล่าวอีกครั้งหนึ่งในวันลงนามในสัญญา

(๔.๓) กรณีที่ผู้ยื่นข้อเสนอไม่มีมูลค่าสุทธิของกิจการและทุนจดทะเบียน หรือมีแต่ไม่เพียงพอที่จะเข้ายื่นข้อเสนอ ให้ยื่นสำเนาหนังสือรับรองวงเงินสินเชื่อ (สินเชื่อที่ธนาคารภายในประเทศหรือบริษัทเงินทุนหรือบริษัทเงินทุนหลักทรัพย์ที่ได้รับอนุญาตให้ประกอบกิจการเงินทุนเพื่อการพาณิชย์และประกอบธุรกิจค้าประกัน ตามประกาศของธนาคารแห่งประเทศไทย ตามรายชื่อบริษัทเงินทุนที่ธนาคารแห่งประเทศไทยแจ้งเวียนให้ทราบ โดยพิจารณาจากยอดเงินรวมของวงเงินสินเชื่อที่สำนักงานใหญ่รับรองหรือที่สำนักงานสาขารับรอง (กรณีได้รับมอบอำนาจจากสำนักงานใหญ่) ซึ่งออกให้แก่ผู้ยื่นข้อเสนอ นับถึงวันยื่นข้อเสนอไม่เกิน ๙๐ วัน)

(๕) บัญชีเอกสารส่วนที่ ๑ ทั้งหมดที่ได้ยื่นพร้อมกับการเสนอราคาทางระบบจัดซื้อจัดจ้างภาครัฐด้วยอิเล็กทรอนิกส์ ตามแบบในข้อ ๑.๖ (๑) โดยไม่ต้องแนบในรูปแบบ PDF File (Portable Document Format)

ทั้งนี้ เมื่อผู้ยื่นข้อเสนอดำเนินการแนบไฟล์เอกสารตามบัญชีเอกสารส่วนที่ ๑ ครบถ้วน ถูกต้องแล้ว ระบบจัดซื้อจัดจ้างภาครัฐด้วยอิเล็กทรอนิกส์จะสร้างบัญชีเอกสารส่วนที่ ๑ ตามแบบในข้อ ๑.๖ (๑) ให้โดยผู้ยื่นข้อเสนอไม่ต้องแนบบัญชีเอกสารส่วนที่ ๑ ดังกล่าวในรูปแบบ PDF File (Portable Document Format)

๓.๒ ส่วนที่ ๒ อย่างน้อยต้องมีเอกสารดังต่อไปนี้

(๑) ในกรณีที่ผู้ยื่นข้อเสนอมอบอำนาจให้บุคคลอื่นกระทำการแทนให้แนบหนังสือมอบอำนาจซึ่งติดอากรแสตมป์ตามกฎหมาย โดยมีหลักฐานแสดงตัวตนของผู้มอบอำนาจและผู้รับมอบอำนาจ ทั้งนี้ หากผู้รับมอบอำนาจเป็นบุคคลธรรมดาต้องเป็นผู้ที่บรรลุนิติภาวะตามกฎหมายแล้วเท่านั้น

(๒) สำเนาหนังสือรับรองผลงานประเภทเดียวกันกับงานจ้างประกวดราคา

(๓) สำเนาใบขึ้นทะเบียนผู้ประกอบการวิสาหกิจขนาดกลางและขนาดย่อม (SMEs)

(ถ้ามี)

(๔) บัญชีเอกสารส่วนที่ ๒ ทั้งหมดที่ได้ยื่นพร้อมกับการเสนอราคาทางระบบจัดซื้อจัดจ้างภาครัฐด้วยอิเล็กทรอนิกส์ ตามแบบในข้อ ๑.๖ (๒) โดยไม่ต้องแนบในรูปแบบ PDF File (Portable Document Format)

ทั้งนี้ เมื่อผู้ยื่นข้อเสนอดำเนินการแนบไฟล์เอกสารตามบัญชีเอกสารส่วนที่ ๒ ครบถ้วน ถูกต้องแล้ว ระบบจัดซื้อจัดจ้างภาครัฐด้วยอิเล็กทรอนิกส์จะสร้างบัญชีเอกสารส่วนที่ ๒ ตามแบบ ในข้อ ๑.๖ (๒) ให้โดยผู้ยื่นข้อเสนอไม่ต้องแนบบัญชีเอกสารส่วนที่ ๒ ดังกล่าวในรูปแบบ PDF File (Portable Document Format)

๔. การเสนอราคา

๔.๑ ผู้ยื่นข้อเสนอต้องยื่นข้อเสนอและเสนอราคาทางระบบจัดซื้อจัดจ้างภาครัฐ ด้วยอิเล็กทรอนิกส์ตามที่กำหนดไว้ในเอกสารประกวดราคาอิเล็กทรอนิกส์นี้ โดยไม่มีเงื่อนไขใดๆ ทั้งสิ้น และจะต้องกรอกข้อความให้ถูกต้องครบถ้วน พร้อมทั้งหลักฐานแสดงตัวตนและทำการยืนยันตัวตนของ ผู้ยื่นข้อเสนอโดยไม่ต้องแนบบใบเสนอราคาในรูปแบบ PDF File (Portable Document Format)

๔.๒ ในการเสนอราคาให้เสนอราคาเป็นเงินบาทและเสนอราคาได้เพียงครั้งเดียวและราคาเดียวโดยเสนอราคารวม และหรือราคาต่อหน่วย และหรือต่อรายการ ตามเงื่อนไขที่ระบุไว้ท้ายใบเสนอราคาให้ถูกต้อง ทั้งนี้ ราคารวมที่เสนอจะต้องตรงกันทั้งตัวเลขและตัวหนังสือ ถ้าตัวเลขและตัวหนังสือไม่ตรงกัน ให้ถือตัวหนังสือเป็นสำคัญ โดยคิดราคารวมทั้งสิ้นซึ่งรวมค่าภาษีมูลค่าเพิ่ม ภาษีอากรอื่น และค่าใช้จ่ายอื่นๆ ทั้งปวงไว้แล้ว

ราคาที่เสนอจะต้องเสนอกำหนดยื่นราคาไม่น้อยกว่า ๒๑๐ วัน ตั้งแต่วันเสนอราคาโดยภายในกำหนดยื่นราคา ผู้ยื่นข้อเสนอต้องรับผิดชอบราคาที่ตนได้เสนอไว้และจะถอนการเสนอราคามีได้

๔.๓ ผู้ยื่นข้อเสนอจะต้องเสนอกำหนดเวลาดำเนินการแล้วเสร็จไม่เกิน ๒๑๐ วัน นับถัดจากวันลงนามในสัญญาจ้าง หรือวันที่ได้รับหนังสือแจ้งจาก จังหวัด ให้เริ่มทำงาน

๔.๔ ผู้ยื่นข้อเสนอต้องนำเอกสารในส่วนที่เป็นสาระสำคัญที่มีปริมาณมากและเป็นอุปสรรคในการนำเข้าสู่ระบบได้แก่ หนังสือรับรองผลงาน พร้อมสรุปจำนวนเอกสารดังกล่าวมาส่ง ณ จังหวัดสุรินทร์ ภายใน ๓ วันนับถัดจากวันเสนอราคา โดยผู้ยื่นข้อเสนอต้องลงลายมือชื่อ พร้อมประทับตรานิติบุคคล (ถ้ามี) กำกับในเอกสารนั้นด้วย และ upload ไฟล์แบบสรุปจำนวนเอกสารในรูปแบบ PDF File (Portable Document Format) ผ่านระบบจัดซื้อจัดจ้างภาครัฐด้วยอิเล็กทรอนิกส์

๔.๕ ก่อนเสนอราคา ผู้ยื่นข้อเสนอควรตรวจดูร่างสัญญา ร่างรายละเอียดขอบเขตของงานทั้งโครงการ (Terms of Reference : TOR) ให้ถี่ถ้วนและเข้าใจเอกสารประกวดราคาจ้างอิเล็กทรอนิกส์ทั้งหมดเสียก่อนที่จะตกลงยื่นข้อเสนอตามเงื่อนไข ในเอกสารประกวดราคาจ้างอิเล็กทรอนิกส์

๔.๖ ผู้ยื่นข้อเสนอจะต้องยื่นข้อเสนอและเสนอราคาทางระบบจัดซื้อจัดจ้างภาครัฐด้วยอิเล็กทรอนิกส์ในวันที่ **๒๔ มกราคม ๒๕๖๗** ระหว่างเวลา **๐๙:๐๐** น. ถึง **๑๒:๐๐** น. และเวลาในการเสนอราคาให้ถือตามเวลาของระบบการจัดซื้อจัดจ้างภาครัฐด้วยอิเล็กทรอนิกส์เป็นเกณฑ์

เมื่อพ้นกำหนดเวลายื่นข้อเสนอและเสนอราคาแล้ว จะไม่รับเอกสารการยื่นข้อเสนอ และการเสนอราคาใดๆ โดยเด็ดขาด

๔.๗ ผู้ยื่นข้อเสนอต้องจัดทำเอกสารสำหรับการใช้ในการเสนอราคาในรูปแบบไฟล์เอกสารประเภท PDF File (Portable Document Format) โดยผู้ยื่นข้อเสนอต้องเป็นผู้รับผิดชอบตรวจสอบความครบถ้วนถูกต้อง และชัดเจนของเอกสาร PDF File ก่อนที่จะยืนยันการเสนอราคา แล้วจึงส่งข้อมูล (Upload) เพื่อเป็นการเสนอราคาข้อเสนอให้แก่จังหวัดผ่านทางระบบจัดซื้อจัดจ้างภาครัฐด้วยอิเล็กทรอนิกส์

๔.๘ คณะกรรมการพิจารณาผลการประกวดราคาอิเล็กทรอนิกส์จะดำเนินการตรวจสอบคุณสมบัติของผู้ยื่นข้อเสนอแต่ละรายว่า เป็นผู้ยื่นข้อเสนอที่มีผลประโยชน์ร่วมกันกับผู้ยื่นเสนอรายอื่นตามข้อ ๑.๕ (๑) หรือไม่ หากปรากฏว่าผู้ยื่นข้อเสนอรายใดเป็นผู้ยื่นข้อเสนอที่มีผลประโยชน์ร่วมกันกับผู้ยื่นเสนอรายอื่น คณะกรรมการฯ จะตัดรายชื่อผู้ยื่นข้อเสนอที่มีผลประโยชน์ร่วมกันนั้นออกจากการเป็นผู้ยื่นข้อเสนอ

หากปรากฏต่อคณะกรรมการพิจารณาผลการประกวดราคาอิเล็กทรอนิกส์ว่า ก่อนหรือ ในขณะที่มีการพิจารณาข้อเสนอ มีผู้ยื่นเสนอรายใดกระทำการอันเป็นการขัดขวางการแข่งขันอย่างเป็นธรรมตามข้อ ๑.๕ (๒) และคณะกรรมการฯ เชื่อว่ามีการกระทำอันเป็นการขัดขวางการแข่งขันอย่างเป็นธรรม คณะกรรมการฯ จะตัดรายชื่อผู้ยื่นข้อเสนอรายนั้นออกจากการเป็นผู้ยื่นข้อเสนอ และจังหวัด จะพิจารณาลงโทษผู้ยื่นเสนอดังกล่าวเป็นผู้ที่งาน เว้นแต่จังหวัดจะพิจารณาเห็นว่าผู้ยื่นเสนอรายนั้นมีใช่เป็นผู้ริเริ่มให้มีการกระทำดังกล่าวและได้ให้ความร่วมมือเป็นประโยชน์ต่อการพิจารณาของจังหวัด

๔.๙ ผู้ยื่นข้อเสนอจะต้องปฏิบัติ ดังนี้

- (๑) ปฏิบัติตามเงื่อนไขที่ระบุไว้ในเอกสารประกวดราคาอิเล็กทรอนิกส์
- (๒) ราคาที่เสนอจะต้องเป็นราคาที่รวมภาษีมูลค่าเพิ่ม และภาษีอื่นๆ (ถ้ามี) รวมค่าใช้

จ่ายทั้งปวงไว้ด้วยแล้ว

- (๓) ผู้ยื่นข้อเสนอจะต้องลงทะเบียนเพื่อเข้าสู่กระบวนการเสนอราคา ตามวัน เวลา ที่

กำหนด

- (๔) ผู้ยื่นข้อเสนอจะถอนการเสนอราคาที่เสนอแล้วไม่ได้

- (๕) ผู้ยื่นข้อเสนอต้องศึกษาและทำความเข้าใจในระบบและวิธีการเสนอราคา ด้วยวิธี

ประกวดราคาอิเล็กทรอนิกส์ ของกรมบัญชีกลางที่แสดงไว้ในเว็บไซต์ www.sprocurement.go.th

๔.๑๐ คู่สัญญาต้องจัดทำแผนการทำงานมาให้ภายใน ๓ วัน นับถัดจากวันลงนามในสัญญา โดยจัดทำแผนการทำงานตามเอกสารแนบท้ายเอกสารประกวดราคาอิเล็กทรอนิกส์ เว้นแต่เป็นกรณีสัญญาที่มีวงเงินไม่เกิน ๕๐๐,๐๐๐ บาท ทั้งนี้ แผนการทำงานให้ถือเป็นเอกสารส่วนหนึ่งของสัญญา

๔.๑๑ ผู้ยื่นข้อเสนอที่เป็นผู้ชนะการเสนอราคาต้องจัดทำแผนการใช้วัสดุที่ผลิตในประเทศ และแผนการใช้เหล็กที่ผลิตในประเทศ โดยยื่นให้หน่วยงานของรัฐภายใน ๖๐ วัน นับถัดจากวันลงนามในสัญญา

๕. หลักเกณฑ์และสิทธิในการพิจารณา

๕.๑ ในการพิจารณาผลการยื่นข้อเสนอประกวดราคาอิเล็กทรอนิกส์ครั้งนี้ จังหวัดจะพิจารณาตัดสินโดยใช้หลักเกณฑ์ ราคา

๕.๒ การพิจารณาผู้ชนะการยื่นข้อเสนอ

กรณีใช้หลักเกณฑ์ราคาในการพิจารณาผู้ชนะการยื่นข้อเสนอ จังหวัด จะพิจารณาจากราคารวม

๕.๓ หากผู้ยื่นข้อเสนอรายใดมีคุณสมบัติไม่ถูกต้องตามข้อ ๒ หรือยื่นหลักฐานการยื่นข้อเสนอไม่ถูกต้อง หรือไม่ครบถ้วนตามข้อ ๓ หรือยื่นข้อเสนอไม่ถูกต้องตามข้อ ๔ คณะกรรมการพิจารณาผล การประกวดราคาอิเล็กทรอนิกส์จะไม่รับพิจารณาข้อเสนอของผู้ยื่นข้อเสนอรายนั้น เว้นแต่ ผู้ยื่นข้อเสนอรายใดเสนอเอกสารทางเทคนิคหรือรายละเอียดคุณลักษณะเฉพาะของพัสดุที่จะจ้างไม่ครบถ้วน หรือเสนอรายละเอียดแตกต่างไปจากเงื่อนไขที่จังหวัดกำหนดไว้ในประกาศและเอกสารประกวดราคาอิเล็กทรอนิกส์ ในส่วนที่มีสาระสำคัญและความแตกต่างนั้นไม่มีผลทำให้เกิดการได้เปรียบเสียเปรียบต่อ ผู้ยื่นข้อเสนอรายอื่น หรือเป็นการผิดพลาดเล็กน้อย คณะกรรมการฯ อาจพิจารณาม่อนปรนการตัดสินสิทธิ ผู้ยื่นข้อเสนอรายนั้น

๕.๔ จังหวัดสงวนสิทธิไม่พิจารณาข้อเสนอของผู้ยื่นข้อเสนอโดยไม่มีการม่อนผัน ในกรณีดังต่อไปนี้

(๑) ไม่กรอกชื่อผู้ยื่นข้อเสนอในการเสนอราคาทางระบบจัดซื้อจัดจ้างด้วยอิเล็กทรอนิกส์

(๒) เสนอรายละเอียดแตกต่างไปจากเงื่อนไขที่กำหนดในเอกสารอิเล็กทรอนิกส์ที่เป็นสาระสำคัญ หรือมีผลทำให้เกิดความได้เปรียบเสียเปรียบแก่ผู้ยื่นข้อเสนอรายอื่น

๕.๕ ในการตัดสินการประกวดราคาอิเล็กทรอนิกส์หรือในการทำสัญญา คณะกรรมการพิจารณาผลการประกวดราคาอิเล็กทรอนิกส์หรือจังหวัด มีสิทธิให้ผู้ยื่นข้อเสนอชี้แจงข้อเท็จจริงเพิ่มเติมได้ จังหวัดมีสิทธิที่จะไม่รับข้อเสนอ ไม่รับราคา หรือไม่ทำสัญญา หากข้อเท็จจริงดังกล่าวไม่เหมาะสมหรือไม่ถูกต้อง

๕.๖ จังหวัดทรงไว้ซึ่งสิทธิที่จะไม่รับราคาต่ำสุด หรือราคาหนึ่งราคาใด หรือราคา ที่เสนอทั้งหมดก็ได้ และอาจพิจารณาเลือกจ้างในจำนวน หรือขนาด หรือเฉพาะรายการหนึ่งรายการใด หรืออาจจะยกเลิกการประกวดราคาอิเล็กทรอนิกส์โดยไม่พิจารณาจัดจ้างเลยก็ได้ สุดแต่จะพิจารณา ทั้งนี้ เพื่อประโยชน์ของทางราชการเป็นสำคัญ และให้ถือว่าการตัดสินของจังหวัดเป็นเด็ดขาด ผู้ยื่นข้อเสนอจะเรียกร้องค่าใช้จ่าย หรือค่าเสียหายใดๆ มิได้รวมทั้งจังหวัดจะพิจารณายกเลิกการประกวดราคาอิเล็กทรอนิกส์และลงโทษผู้ยื่นข้อเสนอเป็นผู้ทำงาน ไม่ว่าจะเป็นผู้ยื่นข้อเสนอที่ได้รับการคัดเลือกหรือไม่ก็ตาม หากมีเหตุที่เชื่อถือได้ว่าการยื่นข้อเสนอกระทำการโดยไม่สุจริต เช่น การเสนอเอกสารอันเป็นเท็จ หรือใช้ข้อมูลคลาดเคลื่อน หรือบิดเบือนข้อมูลอื่นมายื่นข้อเสนอแทน เป็นต้น

ในกรณีที่ผู้ยื่นข้อเสนอรายที่เสนอราคาต่ำสุด เสนอราคาต่ำจนคาดหมายได้ว่าไม่อาจดำเนินงานตามเอกสารประกวดราคาอิเล็กทรอนิกส์ได้ คณะกรรมการพิจารณาผลการประกวดราคาอิเล็กทรอนิกส์หรือจังหวัด จะให้ผู้ยื่นข้อเสนอชี้แจงและแสดงหลักฐานที่ทำให้เชื่อได้ว่า ผู้ยื่นข้อเสนอสามารถดำเนินงานตามเอกสารประกวดราคาอิเล็กทรอนิกส์ให้เสร็จสมบูรณ์ หากคำชี้แจงไม่เป็นที่รับฟังได้ จังหวัด มีสิทธิที่จะไม่รับข้อเสนอหรือไม่รับราคาของผู้ยื่นข้อเสนอรายนั้น ทั้งนี้ ผู้ยื่นเสนอดังกล่าวไม่มีสิทธิเรียกร้องค่าใช้จ่ายหรือค่าเสียหายใดๆ จากจังหวัด

๕.๗ ก่อนลงนามในสัญญาจังหวัด อาจประกาศยกเลิกการประกวดราคาอิเล็กทรอนิกส์ หากปรากฏว่ามีกรกระทำที่เข้าลักษณะผู้ยื่นข้อเสนอที่ชนะการประกวดราคาหรือที่ได้รับการคัดเลือก มีผลประโยชน์ร่วมกัน หรือมีส่วนได้เสียกับผู้ยื่นข้อเสนอรายอื่น หรือขัดขวางการแข่งขันอย่างเป็นธรรม หรือสมยอมกันกับผู้ยื่นข้อเสนอรายอื่น หรือเจ้าหน้าที่ในการเสนอราคา หรือสื่อว่ากระทำการทุจริตอื่นใดในการเสนอราคา

๕.๘ หากผู้ยื่นข้อเสนอซึ่งเป็นผู้ประกอบการ SMEs เสนอราคาสูงกว่าราคาต่ำสุดของผู้ยื่นข้อเสนอรายอื่นที่ไม่เกินร้อยละ ๑๐ ให้หน่วยงานของรัฐจัดซื้อจัดจ้างกับผู้ประกอบการ SMEs ดังกล่าว โดยจัดเรียงลำดับผู้ยื่นข้อเสนอซึ่งเป็นผู้ประกอบการ SMEs ซึ่งเสนอราคาสูงกว่าราคาต่ำสุดของผู้ยื่นข้อเสนอรายอื่นไม่เกินร้อยละ ๑๐ ที่ จะเรียกมาทำสัญญาไม่เกิน ๓ ราย

ผู้ยื่นข้อเสนอที่เป็นกิจการร่วมค้าที่จะได้สิทธิตามวรรคหนึ่ง ผู้เข้าร่วมค้าทุกรายจะต้องเป็นผู้ประกอบการ SMEs

ทั้งนี้ ผู้ประกอบการ SMEs ที่จะได้แต้มต่อด้านราคาตามวรรคหนึ่ง จะต้องมีวงเงินสัญญาสะสมตามปีปฏิทินรวมกับราคาที่เสนอในครั้งนั้นแล้ว มีมูลค่ารวมกันไม่เกินมูลค่าของรายได้ตามขนาดที่ขึ้นทะเบียนไว้กับ สสว.

๕.๙ หากผู้ยื่นข้อเสนอซึ่งมิใช่ผู้ประกอบการ SMEs แต่เป็นบุคคลธรรมดาที่ถือสัญชาติไทย หรือนิติบุคคลที่จัดตั้งขึ้นตามกฎหมายไทยเสนอราคาสูงกว่าราคาต่ำสุดของผู้ยื่นข้อเสนอซึ่งเป็นผู้ประกอบการธรรมดาที่มีได้ถือสัญชาติไทยหรือนิติบุคคลที่จัดตั้งขึ้นตามกฎหมายของต่างประเทศไม่เกินร้อยละ ๓ ให้จัดซื้อจัดจ้างกับบุคคลธรรมดาที่ถือสัญชาติไทยหรือนิติบุคคลที่จัดตั้งขึ้นตามกฎหมายไทยดังกล่าว

ผู้ยื่นข้อเสนอที่เป็นกิจการร่วมค้าที่จะได้สิทธิตามวรรคหนึ่ง ผู้เข้าร่วมค้าทุกรายจะต้องเป็นผู้ประกอบการธรรมดาที่ถือสัญชาติไทยหรือนิติบุคคลที่จัดตั้งขึ้นตามกฎหมายไทย

ทั้งนี้ ผู้ประกอบการ SMEs ที่จะได้แต้มต่อด้านราคาตามวรรคหนึ่ง จะต้องมีวงเงินสัญญาสะสมตามปีปฏิทินรวมกับราคาที่เสนอในครั้งนั้นแล้วมีมูลค่ารวมกันไม่เกินมูลค่าของรายได้ตามขนาดที่ขึ้นทะเบียนไว้กับ สสว.

๖. การทำสัญญาจ้าง

ผู้ชนะการประกวดราคาอิเล็กทรอนิกส์จะต้องทำสัญญาจ้างตามแบบสัญญา ดังระบุในข้อ ๑.๓ หรือทำข้อตกลงเป็นหนังสือกับจังหวัด ภายใน ๗ วัน นับถัดจากวันที่ได้รับแจ้ง และจะต้องวางหลักประกันสัญญาเป็นจำนวนเงินเท่ากับร้อยละ ๕ ของราคาค่าจ้างที่ประกวดราคาอิเล็กทรอนิกส์ได้ ให้จังหวัดยึดถือไว้ในขณะทำสัญญา โดยใช้หลักประกันอย่างหนึ่งอย่างใดดังต่อไปนี้

๖.๑ เงินสด

๖.๒ เช็คหรือตราพท์ที่ธนาคารส่งจ่ายให้แก่จังหวัด ซึ่งเป็นเช็คหรือตราพท์ลงวันที่ที่ใช้เช็คหรือตราพท์นั้นชำระต่อเจ้าหน้าที่ในวันทำสัญญา หรือก่อนวันนั้น ไม่เกิน ๓ วัน ทำการ

๖.๓ หนังสือค้ำประกันของธนาคารภายในประเทศ ตามตัวอย่างที่คณะกรรมการนโยบายกำหนด ดังระบุในข้อ ๑.๔ (๒) หรือจะเป็นหนังสือค้ำประกันอิเล็กทรอนิกส์ตามวิธีการที่กรมบัญชีกลางกำหนด

๖.๔ หนังสือค้ำประกันของบริษัทเงินทุน หรือบริษัทเงินทุนหลักทรัพย์ที่ได้รับอนุญาตให้ประกอบกิจการเงินทุนเพื่อการพาณิชย์และประกอบธุรกิจค้ำประกัน ตามประกาศของธนาคารแห่งประเทศไทย ตามรายชื่อบริษัทเงินทุนที่ธนาคารแห่งประเทศไทยแจ้งเวียนให้ทราบ โดยอนุโลมให้ใช้ตามตัวอย่างหนังสือค้ำประกันของธนาคารที่คณะกรรมการนโยบายกำหนด ดังระบุในข้อ ๑.๔ (๒)

๖.๕ พันธบัตรรัฐบาลไทย

หลักประกันนี้จะคืนให้ โดยไม่มีดอกเบี้ยภายใน ๑๕ วันนับถัดจากวันที่ผู้ชนะการประกวดราคาอิเล็กทรอนิกส์ (ผู้รับจ้าง) พันจากข้อผูกพันตามสัญญาจ้างแล้ว

หลักประกันนี้จะคืนให้ โดยไม่มีดอกเบี้ย ตามอัตราส่วนของงานจ้างซึ่งจังหวัด ได้รับมอบไว้แล้ว

๗. ค่าจ้างและการจ่ายเงิน

จังหวัด จะจ่ายค่าจ้างซึ่งได้รวมภาษีมูลค่าเพิ่มตลอดจนภาษีอากรอื่น ๆ และค่าใช้จ่ายที่พึงปวงด้วยแล้วให้แก่ผู้ยื่นข้อเสนอที่ได้รับการคัดเลือกให้เป็นผู้รับจ้าง โดยแบ่งออกเป็น ๘ งวดดังนี้

งวดที่ ๑ เป็นจำนวนเงินในอัตราร้อยละ ๑๐ ของค่าจ้าง เมื่อผู้รับจ้างได้ปฏิบัติงานงวดที่ ๑ เป็นเงินร้อยละ ๑๐ ของค่าจ้างตามที่ตกลงทำสัญญาว่าจ้างจะจ่ายให้เมื่อผู้รับจ้างได้ทำการก่อสร้าง ให้แล้วเสร็จภายใน ๓๐ วัน

งวดที่ ๒ เป็นจำนวนเงินในอัตราร้อยละ ๑๕ ของค่าจ้าง เมื่อผู้รับจ้างได้ปฏิบัติงานงวดที่ ๒ เป็นเงินร้อยละ ๑๕ ของค่าจ้างตามที่ตกลงทำสัญญาว่าจ้างจะจ่ายให้เมื่อผู้รับจ้างได้ทำการก่อสร้าง ให้แล้วเสร็จภายใน ๖๐ วัน

งวดที่ ๓ เป็นจำนวนเงินในอัตราร้อยละ ๑๕ ของค่าจ้าง เมื่อผู้รับจ้างได้ปฏิบัติงานงวดที่ ๓ เป็นเงินร้อยละ ๑๕ ของค่าจ้างตามที่ตกลงทำสัญญาว่าจ้างจะจ่ายให้เมื่อผู้รับจ้างได้ทำการก่อสร้าง ให้แล้วเสร็จภายใน ๙๐ วัน

งวดที่ ๔ เป็นจำนวนเงินในอัตราร้อยละ ๑๐ ของค่าจ้าง เมื่อผู้รับจ้างได้ปฏิบัติงานงวดที่ ๔ เป็นเงินร้อยละ ๑๐ ของค่าจ้างตามที่ตกลงทำสัญญาว่าจ้างจะจ่ายให้เมื่อผู้รับจ้างได้ทำการก่อสร้าง ให้แล้วเสร็จภายใน ๑๒๐ วัน

งวดที่ ๕ เป็นจำนวนเงินในอัตราร้อยละ ๑๕ ของค่าจ้าง เมื่อผู้รับจ้างได้ปฏิบัติงานงวดที่ ๕ เป็นเงินร้อยละ ๑๕ ของค่าจ้างตามที่ตกลงทำสัญญาว่าจ้างจะจ่ายให้เมื่อผู้รับจ้างได้ทำการก่อสร้าง ให้แล้วเสร็จภายใน ๑๓๕ วัน

งวดที่ ๖ เป็นจำนวนเงินในอัตราร้อยละ ๑๕ ของค่าจ้าง เมื่อผู้รับจ้างได้ปฏิบัติงานงวดที่ ๖ เป็นเงินร้อยละ ๑๕ ของค่าจ้างตามที่ตกลงทำสัญญาว่าจ้างจะจ่ายให้เมื่อผู้รับจ้างได้ทำการก่อสร้าง ให้แล้วเสร็จภายใน ๑๖๕ วัน

งวดที่ ๗ เป็นจำนวนเงินในอัตราร้อยละ ๑๐ ของค่าจ้าง เมื่อผู้รับจ้างได้ปฏิบัติงานงวดที่ ๗ เป็นเงินร้อยละ ๑๐ ของค่าจ้างตามที่ตกลงทำสัญญาว่าจ้างจะจ่ายให้เมื่อผู้รับจ้างได้ทำการก่อสร้าง ให้แล้วเสร็จภายใน ๑๙๕ วัน

งวดสุดท้าย เป็นจำนวนเงินในอัตราร้อยละ ๑๐ ของค่าจ้าง เมื่อผู้รับจ้างได้ปฏิบัติงานทั้งหมดให้แล้วเสร็จเรียบร้อยตามสัญญาหรือข้อตกลงจ้างเป็นหนังสือ และ จังหวัด ได้ตรวจรับมอบงานจ้างเรียบร้อยแล้ว

๘. อัตราค่าปรับ

ค่าปรับตามแบบสัญญาจ้างแนบท้ายเอกสารประกวดราคาอิเล็กทรอนิกส์นี้ หรือข้อตกลงจ้างเป็นหนังสือจะกำหนด ดังนี้

๘.๑ กรณีที่ผู้รับจ้างนำงานที่รับจ้างไปจ้างช่วงให้ผู้อื่นทำอีกทอดหนึ่งโดยไม่ได้รับอนุญาตจากจังหวัด จะกำหนดค่าปรับสำหรับการฝ่าฝืนดังกล่าวเป็นจำนวนร้อยละ ๑๐.๐๐ ของวงเงินของงานจ้างช่วงนั้น

๘.๒ กรณีที่ผู้รับจ้างปฏิบัติผิดสัญญาจ้างนอกเหนือจากข้อ ๘.๑ จะกำหนดค่าปรับเป็นรายวันในอัตราร้อยละ ๐.๑๐ ของราคาค่าจ้าง

๙. การรับประกันความชำรุดบกพร่อง

ผู้ชนะการประกวดราคาอิเล็กทรอนิกส์ซึ่งได้ทำสัญญาจ้างตามแบบดังระบุในข้อ ๑.๓ หรือทำข้อตกลงจ้างเป็นหนังสือ แล้วแต่กรณี จะต้องรับประกันความชำรุดบกพร่องของงานจ้างที่เกิดขึ้นภายในระยะเวลาไม่น้อยกว่า ๒ ปี นับถัดจากวันที่จังหวัดได้รับมอบงาน โดยต้องบริหารจัดการซ่อมแซมแก้ไขให้ใช้การได้ดีดังเดิมภายใน ๑๕ วัน นับถัดจากวันที่ได้รับแจ้งความชำรุดบกพร่อง

๑๐. ข้อสงวนสิทธิในการยื่นข้อเสนอและอื่น ๆ

๑๐.๑ เงินค่าจ้างสำหรับงานจ้างครั้งนี้ ได้มาจากเงินบำรุง โรงพยาบาลลำดวน

การลงนามในสัญญาจะกระทำได้อต่อเมื่อ จังหวัดได้รับอนุมัติเงินค่าจ้างจากเงินบำรุง โรงพยาบาลลำดวน แล้วเท่านั้น

๑๐.๒ เมื่อจังหวัดได้คัดเลือกผู้ยื่นข้อเสนอรายใด ให้เป็นผู้รับจ้าง และได้ตกลงจ้างตามการประกวดราคาอิเล็กทรอนิกส์แล้ว ถ้าผู้รับจ้างจะต้องส่งหรือนำสิ่งของมาเพื่องานจ้างดังกล่าวเข้ามาจากต่างประเทศ และของนั้นต้องนำเข้ามาโดยทางเรือในเส้นทางที่มีเรือไทยเดินอยู่ และสามารถให้บริการรับขนได้ตามที่รัฐมนตรีว่าการกระทรวงคมนาคมประกาศกำหนด ผู้ยื่นข้อเสนอซึ่งเป็นผู้รับจ้างจะต้องปฏิบัติตามกฎหมายว่าด้วยการส่งเสริมการพาณิชย์นาวี ดังนี้

(๑) แจ้งการส่งหรือนำสิ่งของดังกล่าวเข้ามาจากต่างประเทศ ต่อกรมเจ้าท่า ภายใน ๗ วัน นับตั้งแต่วันที่ผู้รับจ้างส่งหรือซื้อของจากต่างประเทศ เว้นแต่เป็นของที่รัฐมนตรีว่าการกระทรวงคมนาคมประกาศ ยกเว้นให้บรรทุกโดยเรืออื่นได้

(๒) จัดการให้สิ่งของดังกล่าวบรรทุกโดยเรือไทย หรือเรือที่มีสิทธิเช่นเดียวกับเรือไทย จากต่างประเทศมายังประเทศไทย เว้นแต่จะได้รับอนุญาตจากกรมเจ้าท่า ให้บรรทุกสิ่งของนั้น โดยเรืออื่นที่มีธงเรือไทย ซึ่งจะต้องได้รับอนุญาตเช่นนั้นก่อนบรรทุกของลงเรืออื่น หรือเป็นของที่รัฐมนตรีว่าการกระทรวงคมนาคม ประกาศยกเว้นให้บรรทุกโดยเรืออื่น

(๓) ในกรณีที่ไม่ปฏิบัติตาม (๑) หรือ (๒) ผู้รับจ้างจะต้องรับผิดชอบตามกฎหมายว่าด้วยการส่งเสริมการพาณิชย์นาวี

๑๐.๓ ผู้ยื่นข้อเสนอซึ่งจังหวัดได้คัดเลือกแล้ว ไม่ไปทำสัญญา หรือข้อตกลงจ้างเป็นหนังสือ ภายในเวลาที่กำหนดดังระบุไว้ในข้อ ๗ จังหวัดจะริบหลักประกันการยื่นข้อเสนอ หรือเรียกธองจากผู้ออกหนังสือค้ำประกันการยื่นข้อเสนอทันที และอาจพิจารณาเรียกธองให้ชดใช้ความเสียหายอื่น (ถ้ามี) รวมทั้งจะพิจารณาให้เป็นผู้ทำงานตามระเบียบกระทรวงการคลังว่าด้วยการจัดซื้อจัดจ้างและการบริหารพัสดุภาครัฐ

๑๐.๔ จังหวัดสงวนสิทธิ์ที่จะแก้ไขเพิ่มเติมเงื่อนไข หรือข้อกำหนดในแบบสัญญาหรือข้อตกลงจ้างเป็นหนังสือให้เป็นไปตามความเห็นของสำนักงานอัยการสูงสุด (ถ้ามี)

๑๐.๕ ในกรณีที่เอกสารแนบท้ายเอกสารประกวดราคาอิเล็กทรอนิกส์ มีความขัดหรือแย้งกัน ผู้ยื่นข้อเสนอจะต้องปฏิบัติตามคำวินิจฉัยของจังหวัด คำวินิจฉัยดังกล่าวให้ถือเป็นที่สุด และผู้ยื่นข้อเสนอ ไม่มีสิทธิเรียกร้องค่าใช้จ่ายใดๆ เพิ่มเติม

๑๐.๖ จังหวัด อาจประกาศยกเลิกการจัดจ้างในกรณีต่อไปนี้ได้ โดยที่ผู้ยื่นข้อเสนอ จะเรียกร้องค่าเสียหายใดๆ จากจังหวัดไม่ได้

(๑) จังหวัดไม่ได้รับการจัดสรรเงินที่จะใช้ในการจัดจ้างหรือได้รับจัดสรร แต่ไม่เพียงพอที่จะทำการจัดจ้างครั้งนี้ต่อไป

(๒) มีการกระทำที่เข้าลักษณะผู้ยื่นข้อเสนอที่ชนะการจัดจ้างหรือที่ได้รับการคัดเลือก มีผลประโยชน์ร่วมกัน หรือมีส่วนได้เสียกับผู้ยื่นข้อเสนอรายอื่น หรือขัดขวางการแข่งขันอย่างเป็นธรรม หรือสมยอมกันกับผู้ยื่นข้อเสนอรายอื่น หรือเจ้าหน้าที่ในการเสนอราคา หรือสื่อว่ากระทำการทุจริตอื่นใด ในการเสนอราคา

(๓) การทำการจัดจ้างครั้งนี้ต่อไปอาจก่อให้เกิดความเสียหายแก่จังหวัด หรือกระทบต่อประโยชน์สาธารณะ

(๔) กรณีอื่นในทำนองเดียวกับ (๑) (๒) หรือ (๓) ตามที่กำหนดในกฎกระทรวง ซึ่งออกตามความในกฎหมายว่าด้วยการจัดซื้อจัดจ้างและการบริหารพัสดุภาครัฐ

๑๑. การปฏิบัติตามกฎหมายและระเบียบ

ในระหว่างระยะเวลาการจ้าง ผู้ยื่นข้อเสนอที่ได้รับการคัดเลือกให้เป็นผู้รับจ้างต้องปฏิบัติตามหลักเกณฑ์ที่กฎหมายและระเบียบได้กำหนดไว้โดยเคร่งครัด

๑๒. การประเมินผลการปฏิบัติงานของผู้ประกอบการ

จังหวัด สามารถนำผลการปฏิบัติงานแล้วเสร็จตามสัญญาของผู้ยื่นข้อเสนอที่ได้รับการคัดเลือกให้เป็นผู้รับจ้างเพื่อนำมาประเมินผลการปฏิบัติงานของผู้ประกอบการ

ทั้งนี้ หากผู้ยื่นข้อเสนอที่ได้รับการคัดเลือกไม่ผ่านเกณฑ์ที่กำหนดจะถูกระงับการยื่นข้อเสนอหรือทำสัญญากับจังหวัด ไว้ชั่วคราว





ประกาศจังหวัดสุรินทร์

เรื่อง ประกวดราคาจ้างเหมาปรับปรุงซ่อมแซมอาคารผู้ป่วยใน ๓๐ เตียง (หลังที่ ๒ เลขที่ สร ๑๓๘๖) จำนวน ๑ หลัง โรงพยาบาลลำดวน อำเภอลำดวน จังหวัดสุรินทร์ ด้วยวิธีประกวดราคาอิเล็กทรอนิกส์ (e-bidding)

จังหวัดสุรินทร์ มีความประสงค์จะประกวดราคาจ้างเหมาปรับปรุงซ่อมแซมอาคารผู้ป่วยใน ๓๐ เตียง (หลังที่ ๒ เลขที่ สร ๑๓๘๖) จำนวน ๑ หลัง โรงพยาบาลลำดวน อำเภอลำดวน จังหวัดสุรินทร์ ด้วยวิธีประกวดราคาอิเล็กทรอนิกส์ (e-bidding) ราคาของงานจ้าง ในการประกวดราคาครั้งนี้ เป็นเงินทั้งสิ้น ๒,๐๘๕,๗๓๑.๐๐ บาท (สองล้านแปดหมื่นห้าพันเจ็ดร้อยสามสิบเอ็ดบาทถ้วน) ตามรายการ ดังนี้

จ้างเหมาปรับปรุงซ่อมแซมอาคารผู้ป่วยใน ๓๐ เตียง (หลังที่ ๒ เลขที่ สร ๑๓๘๖) จำนวน ๑ หลัง โรงพยาบาลลำดวน อำเภอลำดวน จังหวัดสุรินทร์ ประจำ	จำนวน	๑	งาน
ปีงบประมาณ ๒๕๖๗			

ผู้ยื่นข้อเสนอจะต้องมีคุณสมบัติ ดังต่อไปนี้

๑. มีความสามารถตามกฎหมาย
๒. ไม่เป็นบุคคลล้มละลาย
๓. ไม่อยู่ระหว่างเลิกกิจการ
๔. ไม่เป็นบุคคลซึ่งอยู่ระหว่างถูกระงับการยื่นข้อเสนอหรือทำสัญญากับหน่วยงานของรัฐไว้ชั่วคราว เนื่องจากเป็นผู้ที่ไม่ผ่านเกณฑ์การประเมินผลการปฏิบัติงานของผู้ประกอบการตามระเบียบ ที่รัฐมนตรีว่าการกระทรวงการคลังกำหนดตามที่ประกาศเผยแพร่ในระบบเครือข่ายสารสนเทศของกรมบัญชีกลาง
๕. ไม่เป็นบุคคลซึ่งถูกระงับชื่อไว้ในบัญชีรายชื่อผู้ทำงานและได้แจ้งเวียนชื่อให้เป็นผู้ทำงาน ของหน่วยงานของรัฐในระบบเครือข่ายสารสนเทศของกรมบัญชีกลาง ซึ่งรวมถึงนิติบุคคลที่ผู้ทำงานเป็นหุ้นส่วนผู้จัดการ กรรมการผู้จัดการ ผู้บริหาร ผู้มีอำนาจในการดำเนินงานในกิจการของนิติบุคคลนั้นด้วย
๖. มีคุณสมบัติและไม่มีลักษณะต้องห้ามตามที่คณะกรรมการนโยบายการจัดซื้อจัดจ้างและการบริหารพัสดุภาครัฐกำหนดในราชกิจจานุเบกษา
๗. เป็นนิติบุคคลผู้มีอาชีพรับจ้างงานที่ประกวดราคาอิเล็กทรอนิกส์ดังกล่าว

๘. ไม่เป็นผู้มีผลประโยชน์ร่วมกันกับผู้ยื่นข้อเสนอรายอื่นที่เข้ายื่นข้อเสนอให้แก่จังหวัดสุรินทร์ ณ วันประกาศประกวดราคาอิเล็กทรอนิกส์ หรือไม่เป็นผู้กระทำการอันเป็นการขัดขวางการแข่งขันราคาอย่างเป็นธรรม ในการประกวดราคาอิเล็กทรอนิกส์ครั้งนี้

๙. ไม่เป็นผู้ได้รับเอกสิทธิ์หรือความคุ้มกัน ซึ่งอาจปฏิเสธไม่ยอมขึ้นศาลไทย เว้นแต่รัฐบาลของผู้ยื่นข้อเสนอได้มีคำสั่งละเอกสิทธิ์และความคุ้มกันเช่นนั้น

๑๐. ผู้ยื่นข้อเสนอต้องมีผลงานประเภทเดียวกันกับผลงานที่ประกวดราคาจ้างในวงเงินไม่น้อยกว่า ๑,๐๐๐,๐๐๐.๐๐ บาท (หนึ่งล้านบาทถ้วน) และเป็นผลงานที่เป็นคู่สัญญาโดยตรงกับหน่วยงานของรัฐ หรือหน่วยงานเอกชนที่ จังหวัดสุรินทร์ เชื่อถือ

๑๑. ผู้ยื่นข้อเสนอที่ยื่นข้อเสนอในรูปแบบของ "กิจการร่วมค้า" ต้องมีคุณสมบัติดังนี้

กรณีที่ข้อตกลงระหว่างผู้เข้าร่วมค้ากำหนดให้ผู้เข้าร่วมค้ารายใดรายหนึ่งเป็นผู้เข้าร่วมค้าหลัก ข้อตกลงระหว่างผู้เข้าร่วมค้าจะต้องมีการกำหนดสัดส่วนหน้าที่และความรับผิดชอบในปริมาณงาน สิ่งของ หรือมูลค่า ตามสัญญาของผู้เข้าร่วมค้าหลักมากกว่าผู้เข้าร่วมค้ารายอื่นทุกราย

กรณีที่ข้อตกลงระหว่างผู้เข้าร่วมค้ากำหนดให้ผู้เข้าร่วมค้ารายใดรายหนึ่งเป็นผู้เข้าร่วมค้าหลัก กิจการร่วมค่านั้นต้องใช้ผลงานของผู้เข้าร่วมค้าหลักรายเดียวเป็นผลงานของกิจการร่วมค้าที่ยื่นข้อเสนอ

สำหรับข้อตกลงระหว่างผู้เข้าร่วมค้าที่ไม่ได้กำหนดให้ผู้เข้าร่วมค้ารายใดเป็นผู้เข้าร่วมค้าหลัก ผู้เข้าร่วมค้าทุกรายจะต้องมีคุณสมบัติครบถ้วนตามเงื่อนไขที่กำหนดไว้ในเอกสารเชิญชวน

กรณีที่ข้อตกลงระหว่างผู้เข้าร่วมค้ากำหนดให้มีการมอบหมายผู้เข้าร่วมค้ารายใดรายหนึ่ง เป็นผู้ยื่นข้อเสนอ ในนามกิจการร่วมค้า การยื่นข้อเสนอดังกล่าวต้องมีหนังสือมอบอำนาจ

สำหรับข้อตกลงระหว่างผู้เข้าร่วมค้าที่ไม่ได้กำหนดให้ผู้เข้าร่วมค้ารายใดเป็นผู้ยื่นข้อเสนอผู้เข้าร่วมค้าทุกรายจะต้องลงลายมือชื่อในหนังสือมอบอำนาจให้ผู้เข้าร่วมค้ารายใดรายหนึ่งเป็นผู้ยื่นข้อเสนอในนามกิจการร่วมค้า

๑๒. ผู้ยื่นข้อเสนอต้องลงทะเบียนที่มีข้อมูลถูกต้องครบถ้วนในระบบจัดซื้อจัดจ้างภาครัฐด้วยอิเล็กทรอนิกส์ (Electronic Government Procurement : e-GP) ของกรมบัญชีกลาง

๑๓. ผู้ยื่นข้อเสนอต้องมีมูลค่าสุทธิของกิจการ ดังนี้

(๑) กรณีผู้ยื่นข้อเสนอเป็นนิติบุคคลที่จัดตั้งขึ้นตามกฎหมายไทยซึ่งได้จดทะเบียนเกินกว่า ๑ ปี ต้องมีมูลค่าสุทธิของกิจการ จากผลต่างระหว่างสินทรัพย์สุทธิหักด้วยหนี้สินสุทธิ ที่ปรากฏในงบแสดงฐานะการเงินที่มีการตรวจรับรองแล้ว ซึ่งจะต้องแสดงค่าเป็นบวก ๑ ปีสุดท้ายก่อนวันยื่นข้อเสนอ

(๒) กรณีผู้ยื่นข้อเสนอเป็นนิติบุคคลที่จัดตั้งขึ้นตามกฎหมายไทย ซึ่งยังไม่มีงบแสดงฐานะการเงินกับกรมพัฒนาธุรกิจการค้า ให้พิจารณาการกำหนดมูลค่าของทุนจดทะเบียน โดยผู้ยื่นข้อเสนอจะต้องมีทุนจดทะเบียนที่เรียกชำระมูลค่าหุ้นแล้ว ณ วันที่ยื่นข้อเสนอ ไม่ต่ำกว่า ๑ ล้านบาท

(๓) สำหรับการจัดซื้อจัดจ้างครั้งหนึ่งที่มีวงเงินเกิน ๕๐๐,๐๐๐ บาทขึ้นไป กรณีผู้ยื่นข้อเสนอเป็นบุคคลธรรมดา โดยพิจารณาจากหนังสือรับรองบัญชีเงินฝากไม่เกิน ๙๐ วัน ก่อนวันยื่นข้อเสนอ โดยต้องมีเงินฝากคงเหลือในบัญชีธนาคารเป็นมูลค่า ๑ ใน ๔ ของมูลค่างบประมาณของโครงการหรือรายการที่ยื่นข้อเสนอ ในแต่ละครั้ง และหากเป็นผู้ชนะการจัดซื้อจัดจ้างหรือเป็นผู้ได้รับการคัดเลือกจะต้องแสดงหนังสือรับรองบัญชีเงินฝากที่มีมูลค่าดังกล่าวอีกครั้งหนึ่งในวันลงนามในสัญญา

(๔) กรณีที่ผู้ยื่นข้อเสนอไม่มีมูลค่าสุทธิของกิจการหรือทุนจดทะเบียน หรือมีแต่ไม่ เพียงพอที่จะเข้ายื่นข้อเสนอ ผู้ยื่นข้อเสนอสามารถขอวงเงินสินเชื่อ โดยต้องมีวงเงินสินเชื่อ ๑ ใน ๔ ของมูลค่า งบประมาณที่ยื่นข้อเสนอในครั้งนั้น (สินเชื่อที่ธนาคารภายในประเทศ หรือบริษัทเงินทุนหรือบริษัทเงินทุน หลักทรัพย์ที่ได้รับอนุญาตให้ประกอบกิจการเงินทุนเพื่อการพาณิชย์ และประกอบธุรกิจค้าประกันตามประกาศ ของธนาคารแห่งประเทศไทย ตามรายชื่อบริษัทเงินทุนที่ธนาคารแห่งประเทศไทยแจ้งเวียนให้ทราบ โดย พิจารณาจากยอดเงินรวมของวงเงินสินเชื่อที่สำนักงานใหญ่รับรอง หรือที่สำนักงานสาขารับรอง (กรณีได้รับ มอบอำนาจจากสำนักงานใหญ่) ซึ่งออกให้แก่ผู้ยื่นข้อเสนอ นับถึงวันยื่นข้อเสนอไม่เกิน ๙๐ วัน)

(๕) กรณีตาม (๑) - (๔) ยกเว้นสำหรับกรณีดังต่อไปนี้

(๕.๑) กรณีที่ผู้ยื่นข้อเสนอเป็นหน่วยงานของรัฐ

(๕.๒) นิติบุคคลที่จัดตั้งขึ้นตามกฎหมายไทยที่อยู่ระหว่างการฟื้นฟูกิจการตามพระราชบัญญัติล้มละลาย (ฉบับที่ ๑๐) พ.ศ. ๒๕๖๑ ผู้ยื่นข้อเสนอต้องยื่นข้อเสนอและเสนอราคาทางระบบจัดซื้อจัดจ้างภาครัฐด้วยอิเล็กทรอนิกส์ ในวันที่ ๒๔ มกราคม ๒๕๖๗ ระหว่างเวลา ๐๙.๐๐ น. ถึง ๑๒.๐๐ น.

ผู้สนใจสามารถขอรับเอกสารประกวดราคาอิเล็กทรอนิกส์ โดยดาวน์โหลดเอกสารทางระบบ จัดซื้อจัดจ้างภาครัฐด้วยอิเล็กทรอนิกส์ หัวข้อ ค้นหาประกาศจัดซื้อจัดจ้างได้ตั้งแต่วันที่ประกาศ จนถึงวันเสนอ ราคา

ผู้ยื่นข้อเสนอสามารถจัดเตรียมเอกสารข้อเสนอได้ตั้งแต่วันที่ประกาศจนถึงวันเสนอ ราคา

ผู้สนใจสามารถดูรายละเอียดได้ที่

เว็บไซต์ <https://lamduanhospital.com/> หรือ www.gprocurement.go.th หรือสอบถามทางโทรศัพท์หมายเลข ๐๔๔๕๔๑๔๑๕ ในวันและเวลาราชการ

ประกาศ ณ วันที่ ๑๖ มกราคม พ.ศ. ๒๕๖๗

(นางมุกดา วิเศษ)

ผู้อำนวยการโรงพยาบาลลำดวน ปฏิบัติราชการแทน

ผู้ว่าราชการจังหวัดสุรินทร์

ขอบเขตของงาน (Terms of Reference : TOR)

จ้างเหมาปรับปรุงซ่อมแซมอาคารผู้ป่วยใน ๓๐ เตียง (หลังที่ ๒ เลขที่ สร ๑๓๘๖) จำนวน ๑ หลัง
โรงพยาบาลลำดวน อำเภอลำดวน จังหวัดสุรินทร์ ประจำปีงบประมาณ ๒๕๖๗

๑. ความเป็นมา

โรงพยาบาลลำดวน อำเภอลำดวน จังหวัดสุรินทร์ เป็นโรงพยาบาลชุมชนขนาด ๙๐ เตียง ให้บริการผู้ป่วยจริง ๑๔๕ เตียง สังกัดสำนักงานสาธารณสุขจังหวัดสุรินทร์ ได้เปิดให้บริการแก่ผู้ป่วยในอำเภอลำดวน และอำเภอใกล้เคียง จังหวัดสุรินทร์ เป็นจำนวนมาก ปัจจุบันสภาพอาคารบางส่วนชำรุด หากทิ้งช่วงเวลาไว้นานจะก่อให้เกิดความเสียหายต่อส่วนอื่นๆของอาคารและทรัพย์สินภายในอาคารได้ โรงพยาบาลลำดวน จึงมีความจำเป็นต้องปรับปรุงซ่อมแซมอาคารผู้ป่วยใน ๓๐ เตียง (หลังที่ ๒ เลขที่ สร ๑๓๘๖) จำนวน ๑ หลัง ในปีงบประมาณ ๒๕๖๗ ให้มีความพร้อมใช้งาน และบริการผู้ป่วย ได้อย่างมีประสิทธิภาพ

๒. วัตถุประสงค์

๒.๑ เพื่อปรับปรุงซ่อมแซมอาคารผู้ป่วยใน ๓๐ เตียง (หลังที่ ๒ เลขที่ สร ๑๓๘๖) จำนวน ๑ หลัง
โรงพยาบาลลำดวน อำเภอลำดวน จังหวัดสุรินทร์ ให้มีความพร้อมใช้งาน และบริการผู้ป่วย ได้อย่างมีประสิทธิภาพ
๒.๒ เพื่อความปลอดภัย สะดวกของประชาชน และผู้มาใช้บริการ รวมถึงเจ้าหน้าที่

๓. คุณสมบัติของผู้ยื่นข้อเสนอ

- ๓.๑ มีความสามารถตามกฎหมาย
- ๓.๒ ไม่เป็นบุคคลล้มละลาย
- ๓.๓ ไม่อยู่ระหว่างเลิกกิจการ
- ๓.๔ ไม่เป็นบุคคลซึ่งอยู่ระหว่างถูกระงับการยื่นข้อเสนอหรือทำสัญญากับหน่วยงานของรัฐไว้ชั่วคราว เนื่องจากเป็นผู้ที่ไม่ผ่านเกณฑ์การประเมินผลการปฏิบัติงานของผู้ประกอบการตามระเบียบที่รัฐมนตรีว่าการกระทรวงการคลังกำหนดตามที่ประกาศเผยแพร่ในระบบเครือข่ายสารสนเทศของกรมบัญชีกลาง
- ๓.๕ ไม่เป็นบุคคลซึ่งถูกระงับชื่อไว้ในบัญชีรายชื่อผู้ทำงานและได้แจ้งเวียนชื่อให้เป็นผู้ทำงานของหน่วยงานของรัฐในระบบเครือข่ายสารสนเทศของกรมบัญชีกลาง ซึ่งรวมถึงนิติบุคคลที่ผู้ทำงานเป็นหุ้นส่วนผู้จัดการ กรรมการผู้จัดการ ผู้บริหาร ผู้มีอำนาจในการดำเนินงานในกิจการของนิติบุคคลนั้นด้วย
- ๓.๖ มีคุณสมบัติและไม่มีลักษณะต้องห้ามตามที่คณะกรรมการนโยบายการจัดซื้อจัดจ้างและการบริหารพัสดุภาครัฐกำหนดในราชกิจจานุเบกษา
- ๓.๗ เป็นนิติบุคคลผู้มีอาชีพรับจ้างงานที่ประกวดราคาอิเล็กทรอนิกส์ดังกล่าว
- ๓.๘ ไม่เป็นผู้มีผลประโยชน์ร่วมกันกับผู้ยื่นข้อเสนอรายอื่นที่เข้ายื่นข้อเสนอให้แก่
ณ วันประกาศ ประกวดราคาอิเล็กทรอนิกส์ หรือไม่เป็นผู้กระทำการอันเป็นการขัดขวางการแข่งขันอย่างเป็นธรรม ในการประกวดราคาอิเล็กทรอนิกส์ครั้งนี้
- ๓.๙ ไม่เป็นผู้ได้รับเอกสิทธิ์หรือความคุ้มกัน ซึ่งอาจปฏิเสธไม่ยอมขึ้นศาลไทย เว้นแต่รัฐบาลของผู้ยื่นข้อเสนอได้มีคำสั่งให้สละเอกสิทธิ์และความคุ้มกันเช่นนั้น

(ลงชื่อ)..........ประธานกรรมการ
นางสาวสุภัสสร แหวนสิน
นักวิชาการสาธารณสุขชำนาญการ

(ลงชื่อ)..........กรรมการ
นายไพรัช บริบูรณ์
นายช่างเทคนิค

(ลงชื่อ)..........กรรมการ
นายกิตติศักดิ์ ศรีคราม
นายช่างโยธาชำนาญงาน

๓.๑๐ ผู้เสนอราคาต้องลงทะเบียนในระบบจัดซื้อจัดจ้างภาครัฐด้วยอิเล็กทรอนิกส์ (Electronic Government : e-GP) กรมบัญชีกลาง

๓.๑๑ ผู้เสนอราคาต้องเป็นนิติบุคคลและมีผลงานประเภทเดียวกันกับงานที่ประกวดราคาจ้าง ในวงเงิน ไม่น้อยกว่า ๑,๐๐๐,๐๐๐ บาท จำนวนไม่น้อยกว่า ๒ ผลงาน และเป็นผลงานที่เป็นสัญญาโดยตรงกับหน่วยงานของรัฐ หรือ หน่วยงานเอกชนที่มหาลัยเชื่อถือซึ่งเป็นผลงานในสัญญาเดียวกันที่มีอายุไม่เกิน ๕ ปี นับจากวันที่ได้ทำงานแล้วเสร็จจนถึง วันที่ยื่นข้อเสนอและเอกสารการประกวดราคาจ้างด้วยวิธีการทางอิเล็กทรอนิกส์โดยจะต้องแสดงหลักฐานเป็นหนังสือรับรอง จากผู้ว่าจ้าง ทั้งนี้ โรงพยาบาลลำควนขอสงวนสิทธิ์ที่จะตรวจสอบข้อเท็จจริง

๔. รูปแบบรายการ หรือ คุณสมบัติเฉพาะ

รูปแบบรายงานจ้างเหมาปรับปรุงซ่อมแซมอาคารผู้ป่วยใน ๓๐ เตียง (หลังที่ ๒ เลขที่ สร ๑๓๘๖) จำนวน ๑ หลัง โรงพยาบาลลำควน อำเภอลำควน จังหวัดสุรินทร์ ประจำปีงบประมาณ ๒๕๖๗ รายละเอียดตามแบบแปลน ที่คณะกรรมการจัดทำรูปแบบรายการฯ กำหนด จำนวน ๒๓ แผ่น

- หมวดงานรื้อถอน ตามแบบที่กำหนด
- หมวดงานวิศวกรรมโครงสร้าง ตามแบบที่กำหนด
- หมวดงานสถาปัตยกรรม ตามแบบที่กำหนด
- หมวดงานระบบไฟฟ้า สื่อสาร และเตือนอัคคีภัย ตามแบบที่กำหนด
- หมวดงานระบบสุขาภิบาล
- งานอื่นๆ (ถ้ามี) เพื่อให้ครบถ้วนตามรูปแบบและรายการ ตามแบบที่กำหนด

๕. กำหนดเวลาส่งมอบพัสดุ

ดำเนินการจ้างเหมาปรับปรุงซ่อมแซมอาคารผู้ป่วยใน ๓๐ เตียง (หลังที่ ๒ เลขที่ สร ๑๓๘๖) จำนวน ๑ หลัง ให้แล้วเสร็จภายใน ๒๑๐ วัน นับถัดจากวันลงนามในสัญญา

๖. หลักเกณฑ์ในการพิจารณาคัดเลือกข้อเสนอ

ใช้เกณฑ์ราคา พิจารณาคัดเลือกจากราคา โดยคำนึงถึงประโยชน์ของหน่วยงานของรัฐ และ วัตถุประสงค์ของการใช้งานเป็นสำคัญ

๗. วงเงินงบประมาณ / วงเงินที่ได้รับการจัดสรร

งบประมาณ จำนวน ๒,๐๐๐,๐๐๐.- บาท (สองล้านบาทถ้วน) โดยเบิกจากเงินบำรุงโรงพยาบาลลำควน

๘. งวดงาน / การจ่ายเงิน

รายละเอียดงวดงานและงวดเงิน จ้างเหมาปรับปรุงซ่อมแซมอาคารผู้ป่วยใน ๓๐ เตียง (หลังที่ ๒ เลขที่ สร ๑๓๘๖) ระยะเวลาก่อสร้าง ๒๑๐ วัน แบ่งงวดงานและเบิกจ่ายเงินเป็น ๘ งวด ระยะเวลา ๒๑๐ วัน

งวดที่ ๑ เป็นเงินร้อยละ ๑๐ ของค่าจ้างเหมาตามที่ตกลงทำสัญญาว่าจ้างจะจ่ายให้เมื่อผู้รับจ้างได้ทำการก่อสร้างดังนี้

- งานรื้อถอน ทั้งหมดแล้วเสร็จ
- งานติดตั้ง คานหลังคา ทั้งหมดแล้วเสร็จ
- งานติดตั้ง ดั้ง ออกไก่ จันทัน เหล็ก ทั้งหมดแล้วเสร็จ

(กำหนดเวลาแล้วเสร็จ ๓๐ วันนับถัดจากวันลงนามในสัญญา)

(ลงชื่อ)..........ประธานกรรมการ

นางสาวสุภัทสร แหวนสิน
นักวิชาการสาธารณสุขชำนาญการ

(ลงชื่อ)..........กรรมการ

นายไพรัช บริบูรณ์
นายช่างเทคนิค

(ลงชื่อ)..........กรรมการ

นายกิตติศักดิ์ ศรีคราม
นายช่างโยธาชำนาญงาน

งวดที่ ๒ เป็นเงินร้อยละ ๑๕ ของค่าจ้างเหมาตามที่ตกลงทำสัญญาว่าจ้างจะจ่ายให้เมื่อผู้รับจ้างได้ทำการก่อสร้างดังนี้

- งานติดตั้งโครงหลังคา พร้อมส่วนประกอบของโครงหลังคา ทั้งหมดแล้วเสร็จ
- งานติดตั้งหลังคา metal sheet หนาไม่น้อยกว่า ๐.๔๐ มม. บุฉนวนกันความร้อน PE หนา ๕ มม. รีดติดได้แผ่นแล้วเสร็จ

(กำหนดเวลาแล้วเสร็จ ๖๐ วันนับถัดจากวันลงนามในสัญญา)

งวดที่ ๓ เป็นเงินร้อยละ ๑๕ ของค่าจ้างเหมาตามที่ตกลงทำสัญญาว่าจ้างจะจ่ายให้เมื่อผู้รับจ้างได้ทำการก่อสร้างดังนี้

- งานติดตั้งหลังคา metal sheet หนาไม่น้อยกว่า ๐.๔๐ มม. บุฉนวนกันความร้อน PU หนา ๕ มม. รีดติดได้แผ่น แล้วเสร็จ
- งานติดตั้งหลังคา และส่วนประกอบของหลังคา ทั้งหมดแล้วเสร็จ

(กำหนดเวลาแล้วเสร็จ ๙๐ วันนับถัดจากวันลงนามในสัญญา)

งวดที่ ๔ เป็นเงินร้อยละ ๑๐ ของค่าจ้างเหมาตามที่ตกลงทำสัญญาว่าจ้างจะจ่ายให้เมื่อผู้รับจ้างได้ทำการก่อสร้างดังนี้

- งานระบบท่อไฟฟ้า สุขาภิบาล (พื้น ผนัง บนฝ้า) แล้วเสร็จ
- งานติดตั้งฝ้าเพดาน แล้วเสร็จ
- งานตกแต่งพื้น ผนัง แล้วเสร็จ

(กำหนดเวลาแล้วเสร็จ ๑๒๐ วันนับถัดจากวันลงนามในสัญญา)

งวดที่ ๕ เป็นเงินร้อยละ ๑๕ ของค่าจ้างเหมาตามที่ตกลงทำสัญญาว่าจ้างจะจ่ายให้เมื่อผู้รับจ้างได้ทำการก่อสร้างดังนี้

- หมวดงานระบบไฟฟ้า สื่อสาร และแจ้งเตือนอัคคีภัย แล้วเสร็จ

(กำหนดเวลาแล้วเสร็จ ๑๓๕ วันนับถัดจากวันลงนามในสัญญา)

งวดที่ ๖ เป็นเงินร้อยละ ๑๕ ของค่าจ้างเหมาตามที่ตกลงทำสัญญาว่าจ้างจะจ่ายให้เมื่อผู้รับจ้างได้ทำการก่อสร้างดังนี้

- งานติดตั้ง ผนังสำเร็จ เคาน์เตอร์ สุขภัณฑ์ พร้อมอุปกรณ์ ห้องน้ำรวม ชาย ทั้งหมดแล้วเสร็จ
- งานติดตั้ง ผนังสำเร็จ เคาน์เตอร์ สุขภัณฑ์ พร้อมอุปกรณ์ ห้องน้ำรวม หญิง ทั้งหมดแล้วเสร็จ

(กำหนดเวลาแล้วเสร็จ ๑๖๕ วันนับถัดจากวันลงนามในสัญญา)

งวดที่ ๗ เป็นเงินร้อยละ ๑๐ ของค่าจ้างเหมาตามที่ตกลงทำสัญญาว่าจ้างจะจ่ายให้เมื่อผู้รับจ้างได้ทำการก่อสร้างดังนี้

- งานติดตั้งสุขภัณฑ์ พร้อมอุปกรณ์ ห้องน้ำห้องห้องพิเศษ ๕ ห้อง แล้วเสร็จ
- งานติดตั้งสุขภัณฑ์ พร้อมอุปกรณ์ ห้องน้ำเจ้าหน้าที่ แล้วเสร็จ
- งานระบบสุขาภิบาลทั้งหมด แล้วเสร็จ

(กำหนดเวลาแล้วเสร็จ ๑๙๕ วันนับถัดจากวันลงนามในสัญญา)

(ลงชื่อ)..........ประธานกรรมการ
นางสาวสุภัทสร แหวนฉิน
นักวิชาการสาธารณสุขชำนาญการ

(ลงชื่อ)..........กรรมการ
นายไพรัช บริบูรณ์
นายช่างเทคนิค

(ลงชื่อ)..........กรรมการ
นายกิตติศักดิ์ ศรีคราม
นายช่างโยธาชำนาญงาน

งวดที่ ๘ (งวดสุดท้าย) เป็นเงินร้อยละ ๑๐ ของค่าจ้างเหมาตามที่ตกลงทำสัญญาว่าจ้างจะจ่ายให้เมื่อผู้รับจ้างได้ทำการก่อสร้างดังนี้

- งานติดตั้ง ประตู – หน้าต่างแล้วเสร็จ

- งานทาสี ทั้งหมดแล้วเสร็จ

- นอกจากนี้ให้ทำการก่อสร้างส่วนอื่นๆที่เหลือทั้งหมดของงานตามรูปแบบรายการของสัญญาจ้างทุกประการ เก็บทำความสะอาดรอบๆบริเวณ สถานที่ก่อสร้างทั้งหมด แล้วเสร็จ

(กำหนดเวลาแล้วเสร็จ ๒๑๐ วันนับถัดจากวันลงนามในสัญญา)

๙. อัตราค่าปรับ

๙.๑ กรณีที่ผู้รับจ้างนำงานที่รับจ้างไปจ้างช่วงให้ผู้อื่นทำอีกทอดหนึ่งโดยไม่ได้รับอนุญาตจากโรงพยาบาลลำดวน จะกำหนดค่าปรับสำหรับการฝ่าฝืนดังกล่าวเป็นจำนวนร้อยละ ๑๐.๐๐ ของวงเงินของงานจ้างช่วงนั้น

๙.๒ กรณีที่ผู้รับจ้างปฏิบัติผิดสัญญาจ้างนอกเหนือจากข้อ ๑๐.๑ จะกำหนดค่าปรับเป็นรายวันเป็นจำนวนเงินตายตัวในอัตราร้อยละ ๐.๑๐ ของราคาค่าจ้าง

๑๐. กำหนดยื่นราคา

ไม่น้อยกว่า ๒๑๐ วัน นับแต่วันเสนอราคา

๑๑. การกำหนดระยะเวลารับประกันความชำรุดบกพร่อง

ผู้รับจ้างจะต้องรับประกันความชำรุดบกพร่องของงานจ้างที่เกิดขึ้นภายในระยะเวลาไม่น้อยกว่า ๒ ปี นับถัดจากวันที่โรงพยาบาลลำดวน ได้รับมอบงาน โดยต้องบริหารจัดการซ่อมแซมแก้ไขให้ใช้งานได้ดั้งเดิมภายใน ๑๕ วัน นับถัดจากวันที่ได้รับแจ้งความชำรุดบกพร่อง

๑๒. สถานที่ติดต่อ

เพื่อขอทราบข้อมูลเพิ่มเติม หรือเสนอแนะวิจารณ์ หรือแสดงความคิดเห็นติดต่อได้ที่

๑. ทางไปรษณีย์ ส่งที่

โรงพยาบาลลำดวน ๘๐ หมู่ ๔ ตำบลลำดวน

อำเภอลำดวน จังหวัดสุรินทร์ ๓๒๒๒๐

๒. ไปรษณีย์อิเล็กทรอนิกส์

lamduan.hos1415@gmail.com

๓. ทางโทรศัพท์

044 541 415 ต่อ 180

๔. ทางเว็บไซต์โรงพยาบาลลำดวน

<https://lamduanhospital.com>

๑๓. หน่วยงานรับผิดชอบดำเนินการ

งานพัสดุ กลุ่มบริหารงานทั่วไป โรงพยาบาลลำดวน

(ลงชื่อ)..........ประธานกรรมการ

นางสาวสุภัทสร แหวนเงิน
นักวิชาการสาธารณสุขชำนาญการ

(ลงชื่อ)..........กรรมการ

นายไพรัช บริบูรณ์
นายช่างเทคนิค

(ลงชื่อ)..........กรรมการ

นายกิตติศักดิ์ ศรีคราม
นายช่างโยธาชำนาญงาน

PROJECT:

โครงการปรับปรุงซ่อมแซมอาคารผู้ป่วยใน 30 เตียง (หลังที่ 2 เลขที่ สร 1386)

เจ้าของ โรงพยาบาลลำดวน
สถานที่ อ.ลำดวน จ.สุรินทร์

✓ ๖

สัญลักษณ์ประกอบแบบ

ห้องนอน
 F1+0.50m
 ชื่อห้อง
 ระดับพื้น
 หมายเลขวัสดุพื้น

- F** หมายเลขวัสดุพื้น
- CL** หมายเลขวัสดุทึบ
- △** หมายเลขวัสดุผนัง
- D** หมายเลขประตู
- W** หมายเลขหน้าต่าง

- เส้นบอกระยะจากศูนย์กลางถึงศูนย์กลาง
- เส้นบอกระยะจากริมถึงริม
- เส้นบอกระยะจากศูนย์กลางถึงริม
- ±0.00** แสดงระดับ

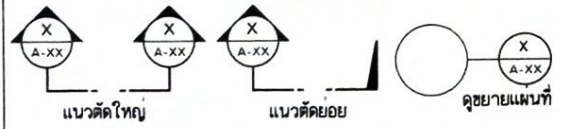

- ดิน : ดินอัดแน่น
- คอนกรีต
- อิฐมวลเบ่ หรือ ระบุภายหลัง
- อิฐมวลเบ่ หรือ ระบุภายหลัง
- ทราย , ปูนฉาบ
- กะระจก
- ฉนวน
- อิฐมวลเบา หรือ ระบุภายหลัง

สารบัญประกอบแบบ

แผ่นที่	หมวดงานสถาปัตยกรรม
A-01	สารบัญ ,สัญลักษณ์ , รายการประกอบแบบก่อสร้าง
A-02	แปลนพื้นชั้น 1
A-03	แปลนหลังคา (เดิม)
A-04	แปลนหลังคา (ใหม่)
A-05	แปลนโครงหลังคา (เดิม)
A-06	แปลนรื้อถอนโครงหลังคา (เดิม)
A-07	รูปตัด ก - ก
A-08	แบบขยายประตู
A-09	แบบขยายประตู
A-10	แบบขยายประตู
A-11	แบบขยายประตู
A-12	แบบขยายหน้าต่าง
A-13	แบบขยายหน้าต่าง
A-14	แบบขยายหน้าต่าง
หมวดงานไฟฟ้า	
E-01	ผังเดินสาย
E-02	ผังระบบแสงสว่าง
E-03	ระบบเตือนอัคคีภัย
หมวดงานโครงสร้าง	
ST-01	แปลนคานหลังคา (เดิม)
ST-02	แปลนคานหลังคา
ST-03	แปลนคานหลังคา
ST-04	แปลนโครงหลังคา

รายการประกอบแบบ

- รายการประกอบแบบ**
- รายการพื้น**
- F1 ไม้พื้นเดิม
 - F2 ไม้พื้นปูกระเบื้องเซรามิค กั้นพื้น ขนาด 30x30 cm.
- รายการผนัง**
- ▷ ผนังเดิม
 - ▷ ผนังเดิมขัดทำความสะอาด รองพื้นปูนเก่า ทาสี
 - ▷ ผนังก่อมวลเบา ผิวฉาบปูนเรียบ ทาสี
 - ▷ ผนังบุกระเบื้องเคลือบ 8x10 นิ้ว สูง 2 เมตร
 - ▷ จาวกั้นคกเดิมทาสีใหม่
- รายการฝ้าเพดาน**
- CL1 ฝ้าเพดานเดิม ขัดทำความสะอาด รองพื้นปูนเก่า ทาสี
 - CL2 ฝ้าเพดานยิปซัมบอร์ด หนา 12 มม. กั้นชั้น ชนิดขอบลาด ผิวฉาบเรียบ โครงคร่าวเหล็กชุบสังกะสี
- รายการงานหลังคา (พื้นบน)**
- 1 หลังคา metal sheet หนาไม่น้อยกว่า 0.40 มม. บุฉนวนกันความร้อน PU หนา 5 มม.วิธีติดตั้งแนบ
 - 2 ชั้นพื้นเหล็ก 2C channel 150x75x6.5x10 มม
 - 3 ชั้นพื้นทรง เหล็กกล่อง 50x150x2.3 มม
 - 4 ฝ้อ ค้ำ ออกไก่ อะเส อะเสทรง เหล็กกล่อง 50x150 หนา 2.3 มม
 - 5 แผลเหล็กตัว C 100 x 50 x 20 x 3.2 มม
 - 6 เริงชวยไม้เทียม 8 นิ้ว แบบ 2 in 1
 - 7 กั้นนค PVC.
- รายการงานหลังคา (พื้นล่าง)**
- 1 หลังคา metal sheet หนาไม่น้อยกว่า 0.40 มม. บุฉนวนกันความร้อน PE หนา 5 มม.วิธีติดตั้งแนบ
 - 2 ชั้นพื้นเหล็ก C 75 x 45 x 15 x 1.6 มม
 - 3 แผลเหล็กกล่อง 50x50 หนา 1.6 มม
 - 4 อะเสเหล็กตัว C 100 x 50 x 20 x 3.2 มม
 - 5 เริงชวยไม้เทียม 8 นิ้ว แบบ 2 in 1
 - 6 กั้นนค PVC.

แบบ
 โครงการปรับปรุงและ
 อนาคตภายใน 30 ปี

เจ้าของ

(ไม่ใช่ออกแบบ)
ผู้อำนวยการโครงการสถาปัตย์
 สถาปนิก

โครงการ

นายอรรถสิทธิ์ นาคสิงห์ ๒๒๕๗๗๑
 ๒๒๐ ม.๓ ต.พันดารา อ.พันดารา จ.สมุทรสาคร

เขียนแบบ

นายอรรถสิทธิ์ นาคสิงห์
 ๒๒๕๗๗๑

แบบแสดง	สัญลักษณ์
SCALE	1 : 100
แบบแสดง	รายการประกอบแบบ
SCALE	1 : 100
แบบแสดง	
SCALE	
แบบแสดง	
SCALE	
เลขที่แบบ	LD01/66
วันที่	1/11/66
บริษัท/ผู้จัดทำ	ขยายแผ่นที่
	แผ่นที่
สำเนาที่	รวม

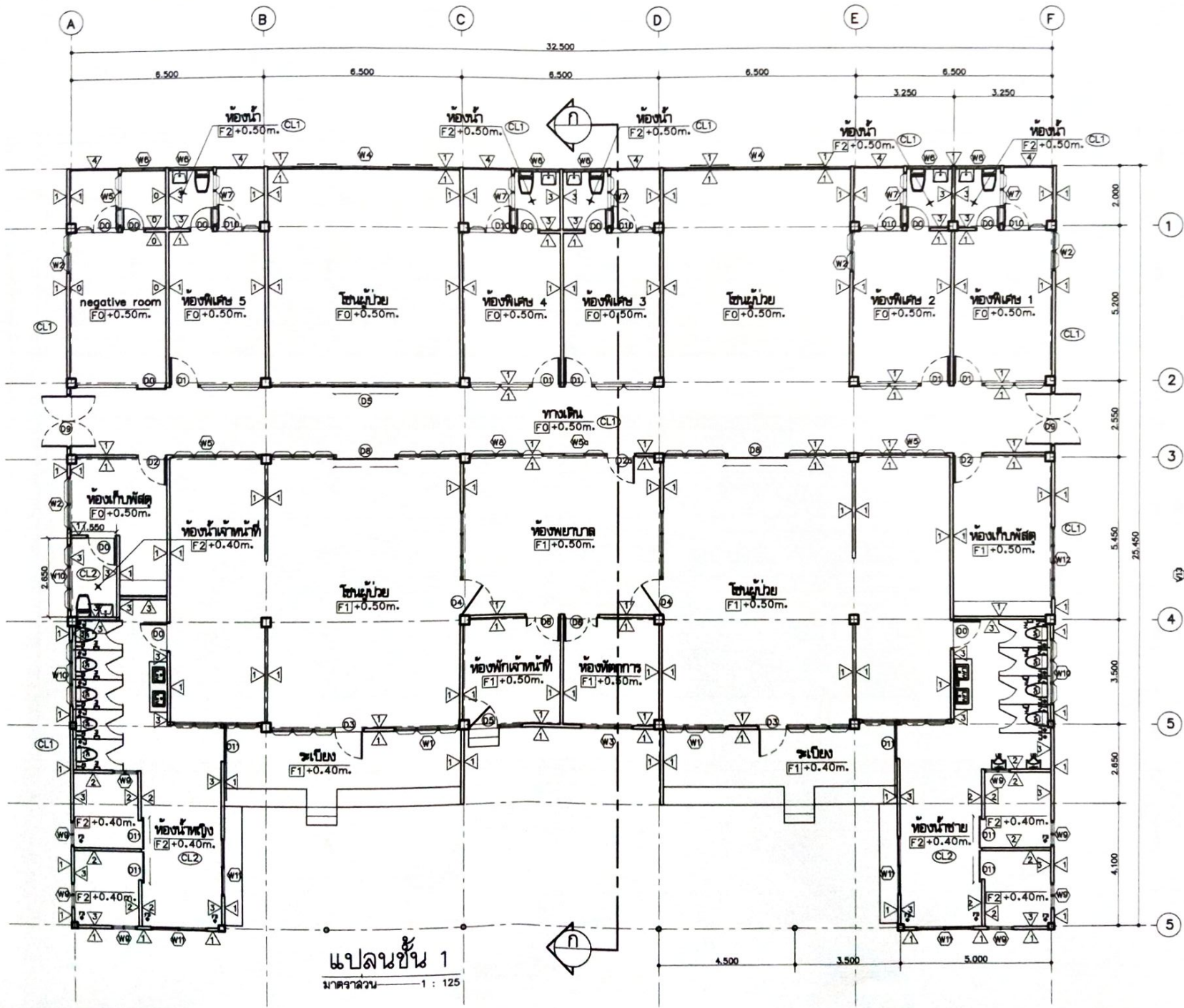

แปลนชั้น 1
 มาตรฐาน 1 : 125

แบบ	โครงการปรับปรุงซ่อมแซม อาคารผู้โดยสาร 30 เดียง
เจ้าของ	<i>[Signature]</i> บริษัท (นางสุภัทรา รุ่งเพ็ญ) ผู้อำนวยการโครงการ
วิศวกร	บริษัท วิศวกร และสถาปนิก
สถาปนิก	สถาปนิก
วิศวกรโยธา	<i>[Signature]</i> นายสมชาย ใจดี โทร. 08-1234-5678 180 ม.ท. 1.1/1234 5.6/789
เขียนแบบ	<i>[Signature]</i> นายสมชาย ใจดี บริษัท
แบบแปลน	
SCALE	
แบบแปลน	
SCALE	
แบบแปลน	
SCALE	
แบบแปลน	
SCALE	
เลขที่แบบ	LD01/86
วันที่	1/11/86
บริษัท	บริษัท
ตำแหน่ง	ตำแหน่ง
ชื่อ	ชื่อ
ตำแหน่ง	ตำแหน่ง
ชื่อ	ชื่อ

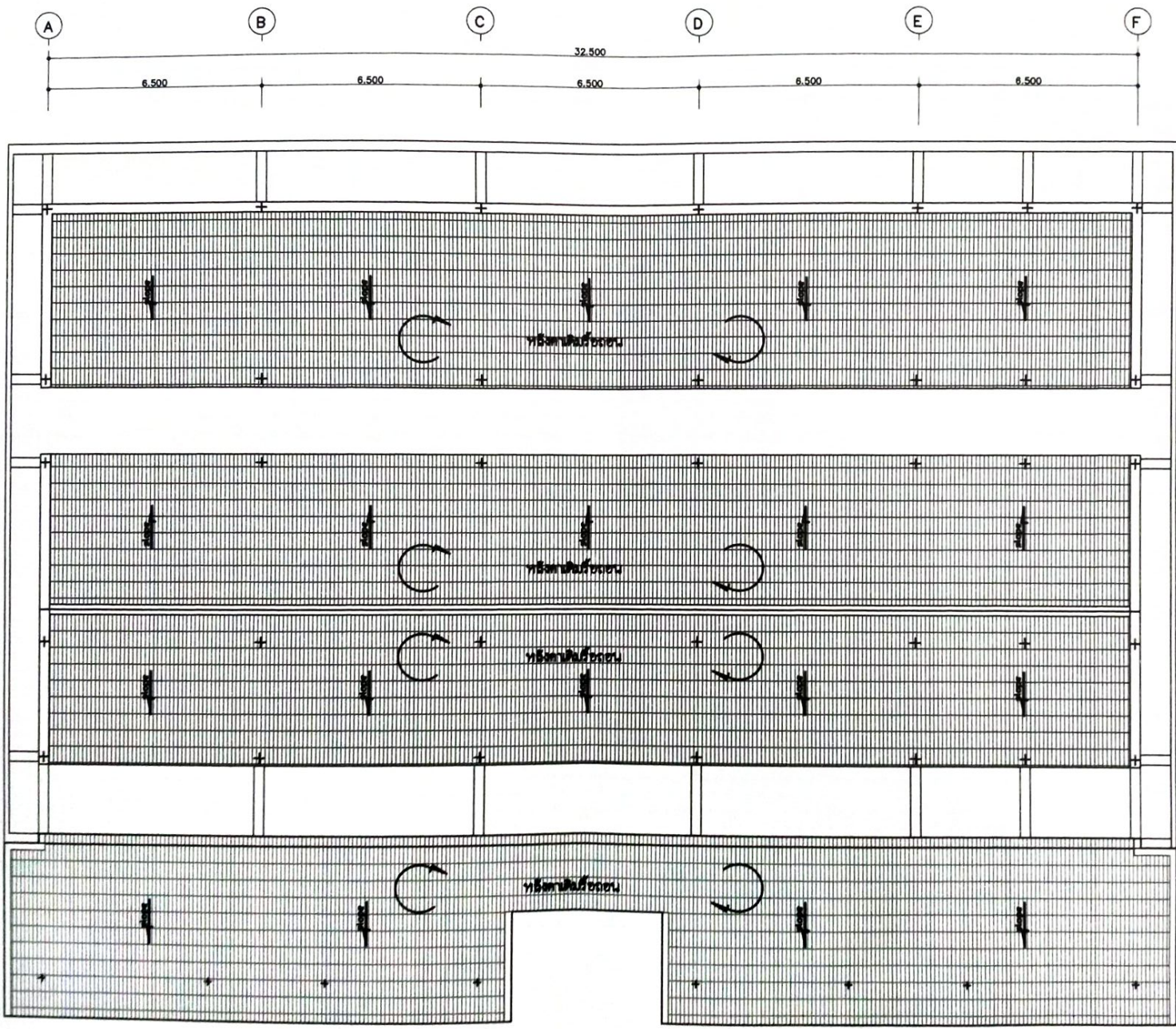

แปลนหลังคา (เดิม)
ขนาดจริง

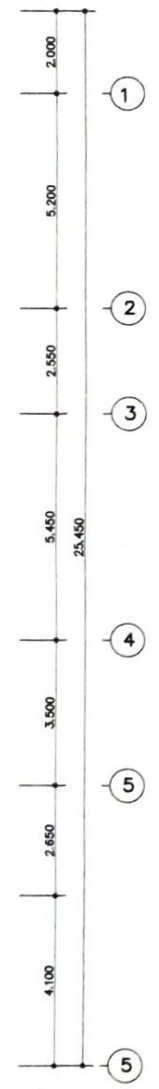

1	แบบ โครงการปรับปรุงซ่อมแซม อาคารผู้โดยสาร 30 ปีเศษ
2	เจ้าของ <i>ก.ว.ค.</i> (นามคุณ วิเศษ) ผู้อำนวยการโรงพยาบาลสุวคน สถานที่ก่อสร้าง โรงพยาบาลสุวคน อ.สุวคน จ.สุรินทร์
3	สถาปนิก
4	วิศวกรโยธา <i>[Signature]</i> นายสมิทธิ์ นามศิริ ส.ป.ช.179 180 ม.ก. ส.ป.ท.ก. ส.ป.ท.ก. จ.สุรินทร์
5	เขียนแบบ <i>[Signature]</i> นายศุภชัย เกียรติสิทธิ์ บ.ม.โยธา
	แบบแสดง
	SCALE
	แบบแสดง
	SCALE
	แบบแสดง
	SCALE
	แบบแสดง
	SCALE
	เลขที่แบบ LD01/86
	วันที่ 1/11/86
	บริษัท/ผู้รับจ้าง
	เขียนแบบที่
	จำนวนที่
	รวม

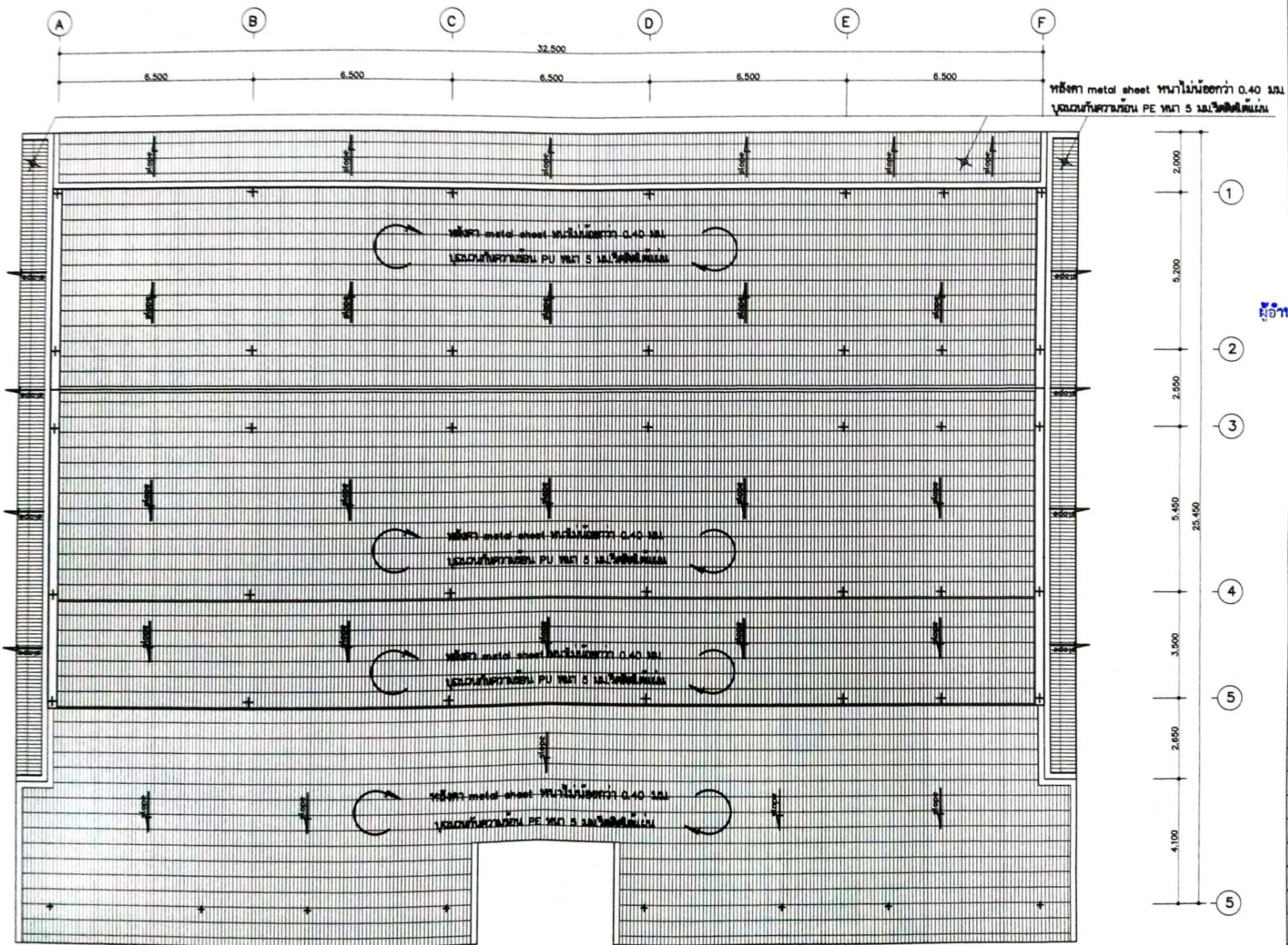

เหล็กคานา metal sheet ทนทานไม่ร่อนกว่า 0.40 มม.
บริเวณที่วางคอนกรีต PU ทนไฟ 5 มม.ชนิดที่ 1 ตามแผน

แปลนหลังคา (ใหม่)
มาตราส่วน 1 : 125

แบบ
โครงการปรับปรุงและซ่อมแซม
อาคารผู้โดยสาร 30 ชั้น

เจ้าของ
กมล
(บริษัท ก่อสร้างและ
วิศวกรรม จำกัด)

ผู้อำนวยการโครงการ

โรงพยาบาลส่วน อ.สัตหีบ
ชลบุรี

สถาปนิก

วิศวกรโยธา
[Signature]
นายสมชาย นามวงศ์ ๑๕๑๗๖
๒๐ ม.ก. ๑.พันนา ๑.พันนา ๑.พันนา

เขียนแบบ
[Signature]
นายสมชาย เพ็ญศรีชัยดี
วิศวกรโยธา

แบบมาตรฐาน	
SCALE	
แบบมาตรฐาน	
SCALE	
แบบมาตรฐาน	
SCALE	
แบบมาตรฐาน	
SCALE	

เลขที่แบบ LD01/66
วันที่ 1/11/66

บริษัทผู้จัดทำ	ขยายขนาดที่	
	แผ่นที่	รวม
	ลำดับที่	รวม

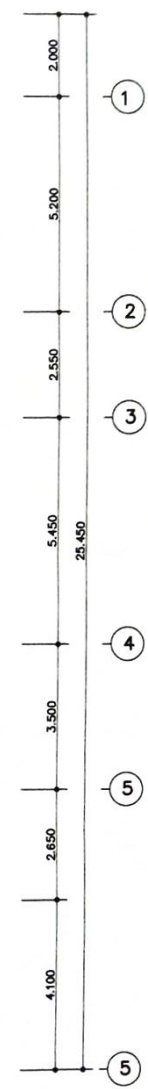
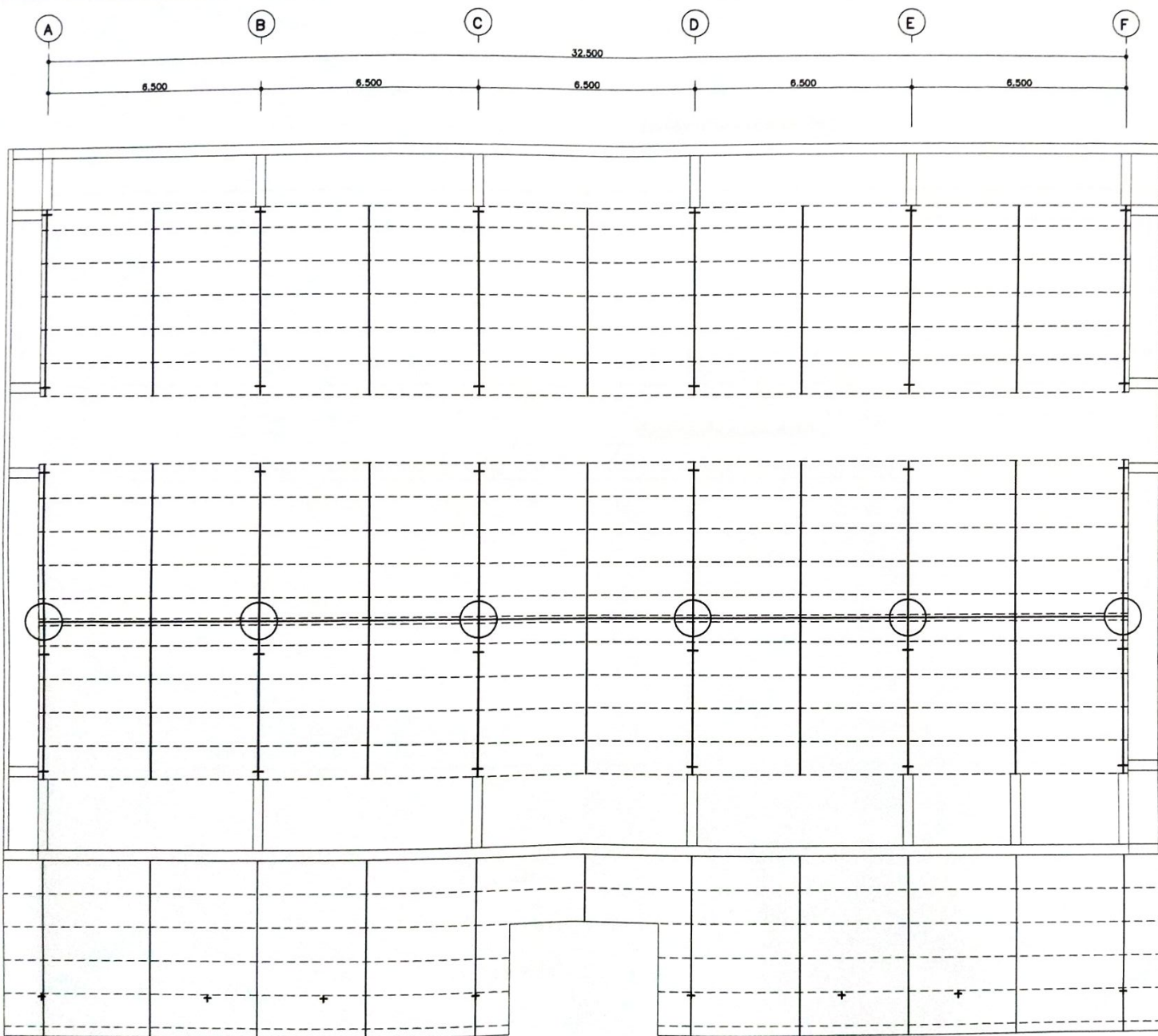

แปลนโครงสร้างหลังคา (เดิม)
 มาตรฐาน 1-125 125

แบบ	
โครงการปรับปรุงซ่อมแซม อาคารผู้ป่วยใน 30 เตียง	
เจ้าของ <i>[Signature]</i> (นางใจฤทัย วัฒน) ผู้อำนวยการโรงพยาบาลสุราษฎร์ธานี	
โรงพยาบาลสุราษฎร์ธานี อ.สุราษฎร์ธานี	
สถาปนิก	
วิศวกรโยธา	
<i>[Signature]</i> นายศุภสิทธิ์ นามสังข์ ส.ป.ร. 1770 180 ม.ท. ส.พันดา ส.พันดา ส.พันดา	
เขียนแบบ <i>[Signature]</i> นายอรรถ เพ็ญฤทธิพงษ์ วิศวกรโยธา	
แบบแปลน	
SCALE	
แบบแปลน	
SCALE	
แบบแปลน	
SCALE	
แบบแปลน	
SCALE	
เลขที่แบบ	LD01/86
วันที่	1/11/86
ปรับปรุงครั้งที่	ขยายแผนที่
	แผนที่
	ส่วนที่ 1 รวม

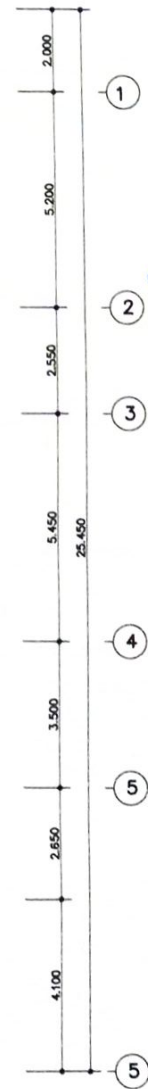
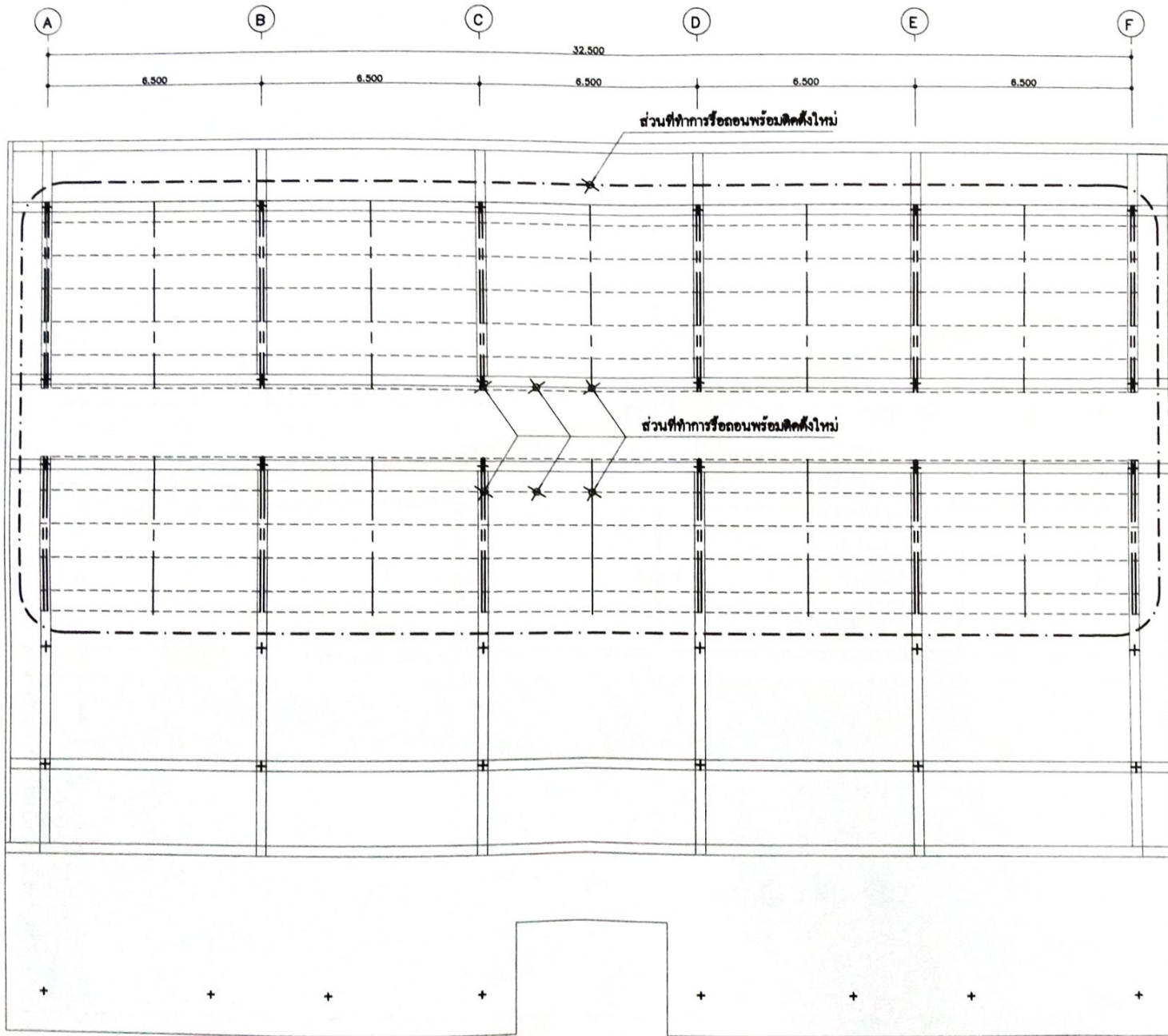

แปลนรื้อถอนโครงสร้างหลังคาเดิม
 มาตรฐาน 1 : 125

1	แบบ	โครงการปรับปรุงซ่อมแซมอาคารผู้ป่วยใน 30 เตียง
2	เจ้าของ	(นางระพีพร อึ้งนง) ผู้อำนวยการโรงพยาบาล สภานิติธรรม
3	โรงพยาบาลส่วน อ.สภาน	เจริญบุรี
4	สถาปนิก	วิศวกโยธา นายสมชาย นามชัย ส.บ.170 180 ม.ท. ส.ท.บ.ท. ส.ท.บ.ท. ส.ท.บ.ท.
5	เขียนแบบ	นายสมชาย เทียมภูริชัยดี บ.ค.โยธา
	แบบแสดง	
	SCALE	
	แบบแสดง	
	SCALE	
	แบบแสดง	
	SCALE	
	แบบแสดง	
	SCALE	
	เลขที่แบบ	LD01/88
	วันที่	1/11/88
	ปรับปรุงครั้งที่	ขยายแบบที่
		แบบที่
		ลำดับที่
		รวม

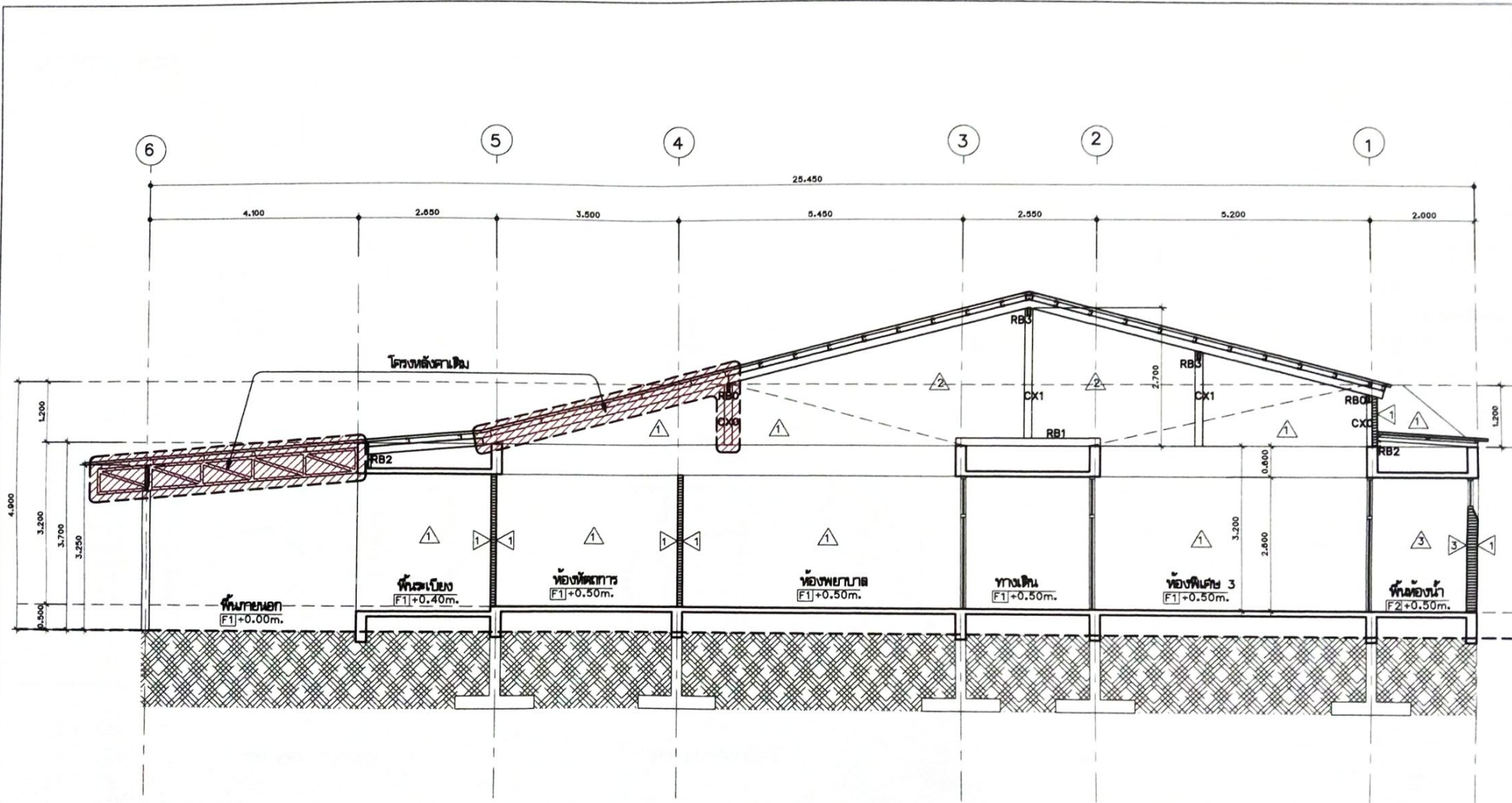

รูปตัด ก-ก
 มาตรฐาน 1 : 75

แบบ โครงการปรับปรุงซ่อมแซม อาคารผู้ป่วยใน 30 เตียง	เจ้าของ โรงพยาบาลสาควน (นางมณฑา วิเศษ)	สถาปนิก	วิศวกรโยธา นายศศิสิทธิ์ นาคสังข์ ฉ.ย.15179 180 ม.11 ต.พื้งคา อ.พื้งคา จ.ชัยนาท	เขียนแบบ นายคณพล เทวัญจิรศักดิ์ บวลโยธา	เลขที่แบบ	LD01/66
	สถานที่ก่อสร้าง ผู้อำนวยการโรงพยาบาลสาควน โรงพยาบาลสาควน อ.สาควน จ.อุทัยธานี				วันที่	1/11/66

แบบขยายประตู
มาตรฐาน — 1 : 50

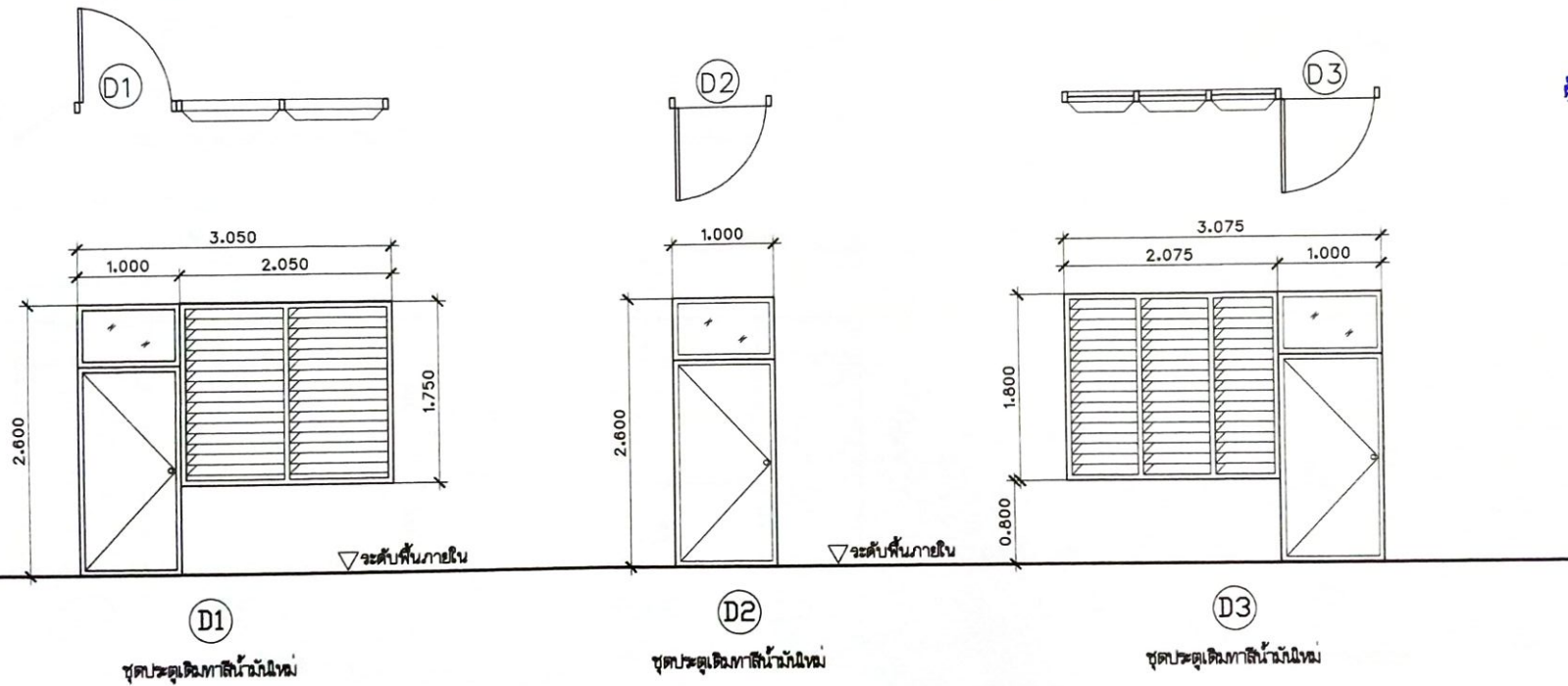

แบบ
โครงการปรับปรุงซ่อมแซม
อาคารผู้ป่วยใน 30 เตียง

เจ้าของ *ก.อ.ค.*
(นางศุภมาส จิตนิต)

ผู้อำนวยการโรงพยาบาลสุวคน
สถานีพุดฉ่าง

โรงพยาบาลสุวคน อ.สุวคน
จ.สุรินทร์

สถาปนิก



วิศวกรโยธา
[Signature]
นายสมศักดิ์ นาคสิงห์ ส.ป.ร.176
180 ม.11 อ.พืชมงคล อ.พืชมงคล จ.สุรินทร์

เขียนแบบ
[Signature]
นายชัชวาล เพ็ชรอนันต์
ประจวบคีรีขันธ์

แบบแสดง	
SCALE	
แบบแสดง	
SCALE	
แบบแสดง	
SCALE	
แบบแสดง	
SCALE	
เลขที่แบบ	LD01/66
วันที่	1/11/66
ปรับปรุงครั้งที่	ขยายแบบที่
	แผ่นที่
	ลำดับที่
	รวม

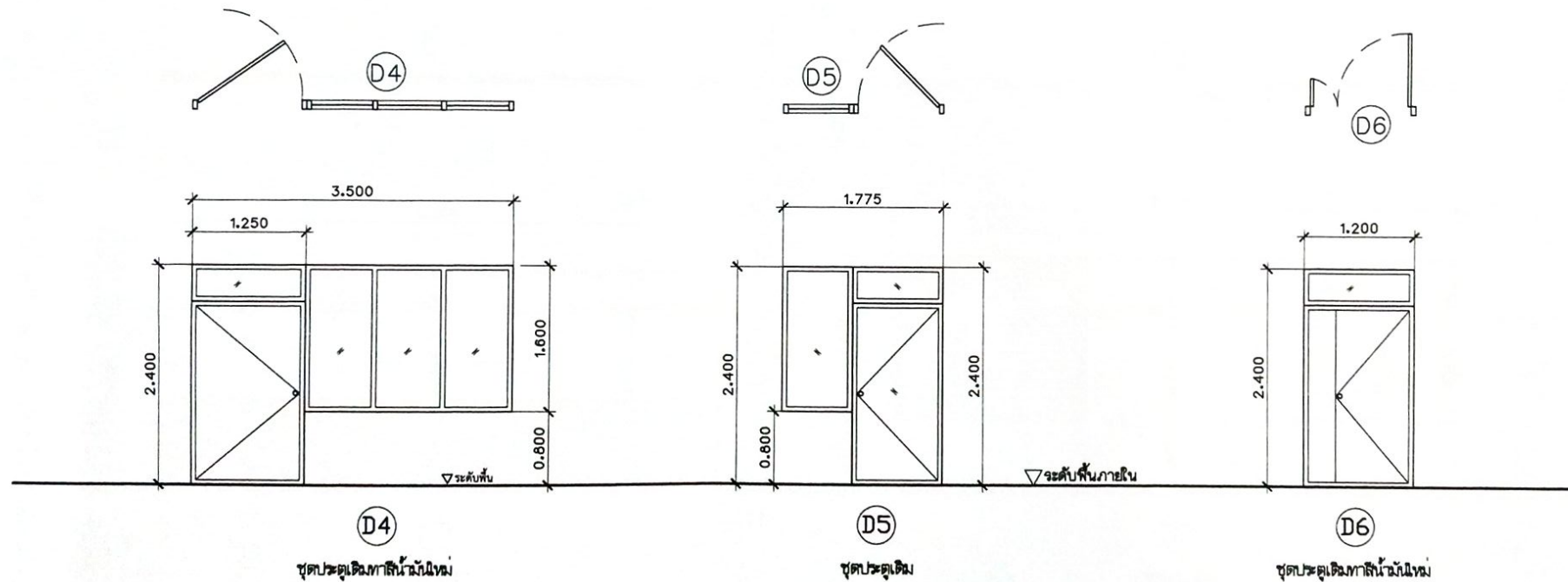
แบบขยายประตู
 มาตรฐาน 1 : 50



แบบ	
โครงการปรับปรุงซ่อมแซม อาคารผู้ป่วยใน 30 เตียง	
เจ้าของ  (นางนงนุช นิมิตข)	
ผู้อำนวยการโรงพยาบาลสุราษฎร์ธานี สถานที่ก่อสร้าง	
โรงพยาบาลสุราษฎร์ธานี สุราษฎร์ธานี	
สถาปนิก	
วิศวกรโยธา	
 นายสมชาย นามวงศ์ ๑๘.๐๕.๑๗๖ ๑๘๐ ม.๓ อ.พุนพิน จ.สุราษฎร์ธานี	
เขียนแบบ	
 นายสมชาย นามวงศ์ ๑๘.๐๕.๑๗๖ ๑๘๐ ม.๓ อ.พุนพิน จ.สุราษฎร์ธานี	
แบบแสดง	
SCALE	
แบบแสดง	
SCALE	
แบบแสดง	
SCALE	
แบบแสดง	
SCALE	
แบบแสดง	
SCALE	
เลขที่แบบ	LD01/86
วันที่	1/11/86
ปรับปรุงครั้งที่	ขยายแบบที่
	แผ่นที่
	ลำดับที่
	รวม

แบบขยายประตู
 มาตรฐาน 1 : 50

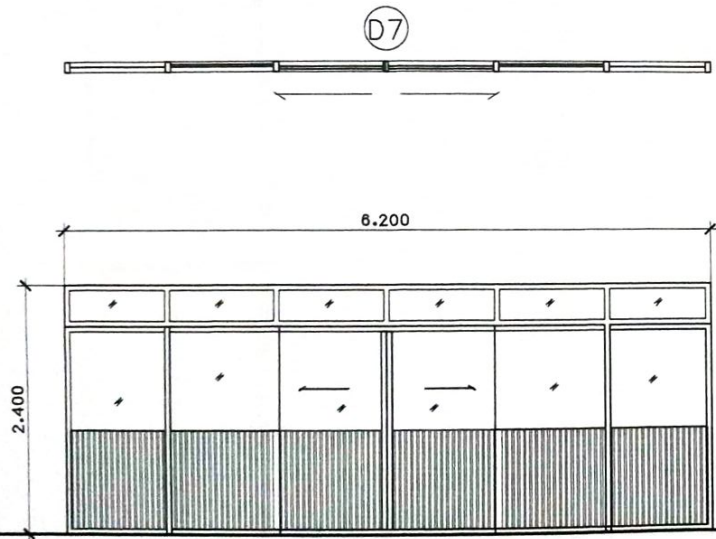

D7
 ชุดประตูเดิม

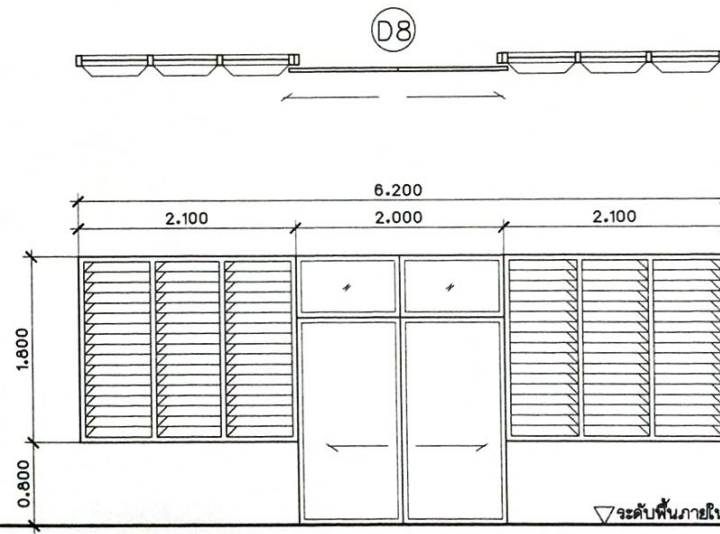

D8
 ชุดประตูเดิม

แบบ	โครงการปรับปรุงซ่อมแซมอาคารปีงบประมาณ 30 เดือน
เจ้าของ	<i>[Signature]</i> (นายแพทย์วิเศษ)
ผู้ออกแบบ	ผู้อำนวยการโรงพยาบาลลำควน
โรงเรียน	โรงเรียน
วิศวกร	วิศวกร
เขียนแบบ	<i>[Signature]</i> นายแพทย์ เจริญชัยสิทธิ์ บรมนิธิตา
แบบแสดง	
SCALE	
แบบแสดง	
SCALE	
แบบแสดง	
SCALE	
แบบแสดง	
SCALE	
เลขที่แบบ	LD01/66
วันที่	1/11/66
ปรับปรุงครั้งที่	ขยายแผ่นที่
	แบบที่
	ลำดับที่
	รวม

แบบขยายประตู
 มาตรฐาน — 1 : 50

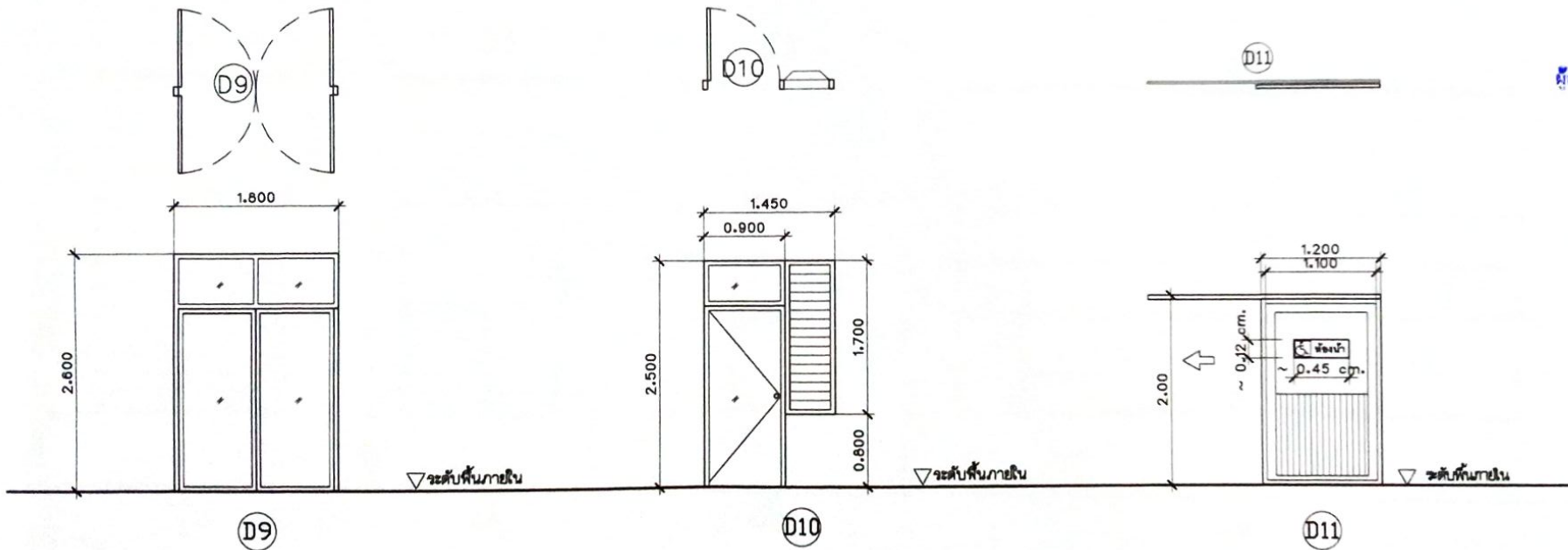

D9
 ประตูบานเปิด

D10
 รั้วบานเปิดเดิม
 ประตูบานเปิดเดี่ยว ช่องแสงบานภายใต้
 วงกบและกรอบบาน อลูมิเนียม สีชา
 ลูกรัดจะจากฝา ทน 5 มม.
 พร้อมอุปกรณ์ติดตั้งครบชุด

D11
 ประตูบานเลื่อน ลูกรัดอลูมิเนียมทุกจุด พร้อมกระจกฝ้า ทน 5 มม.
 กรอบอลูมิเนียม ขนาดบาน 1.00x2.00 ม. ทน 1.8
 วงกบอลูมิเนียม 1 3/4"x4" ความหนา 1.8 มม.
 รางเลื่อนแบบแขวนในชุดของบานมือจับแบบพิเศษ รูปตัว U
 ปิด 2 ด้าน พร้อมวงกบและวงกบ ล็อคด้านใน
 ปิดตั้งป้ายสัญลักษณ์ ที่บานประตู ระดับความสูง 1.40 ม.

แบบ
 โครงการปรับปรุงและ
 มาตรฐาน 30 ปี
 เจ้าของ
 (นาง รุ่งอรุณรัตน์)
 ผู้อำนวยการศูนย์พัฒนา
 โครงการพัฒนา
 สถาปนิก
 วิศวกร
 นายสมชาย นามดี 20 ม.ร. ส.วิศ. ส.วิศ. ส.วิศ.
 เขียนแบบ
 นายสมชาย นามดี 20 ม.ร. ส.วิศ. ส.วิศ. ส.วิศ.

แบบแปลน	
SCALE	
แบบแปลน	
SCALE	
แบบแปลน	
SCALE	
แบบแปลน	
SCALE	
เลขที่แบบ	LD01/86
วันที่	1/11/86
ปรับปรุงครั้งที่	รายการแก้ไข
	แก้ไขที่
	ลำดับที่
	รวม

แบบขยายหน้าต่าง
 มาตรฐาน 1 : 50

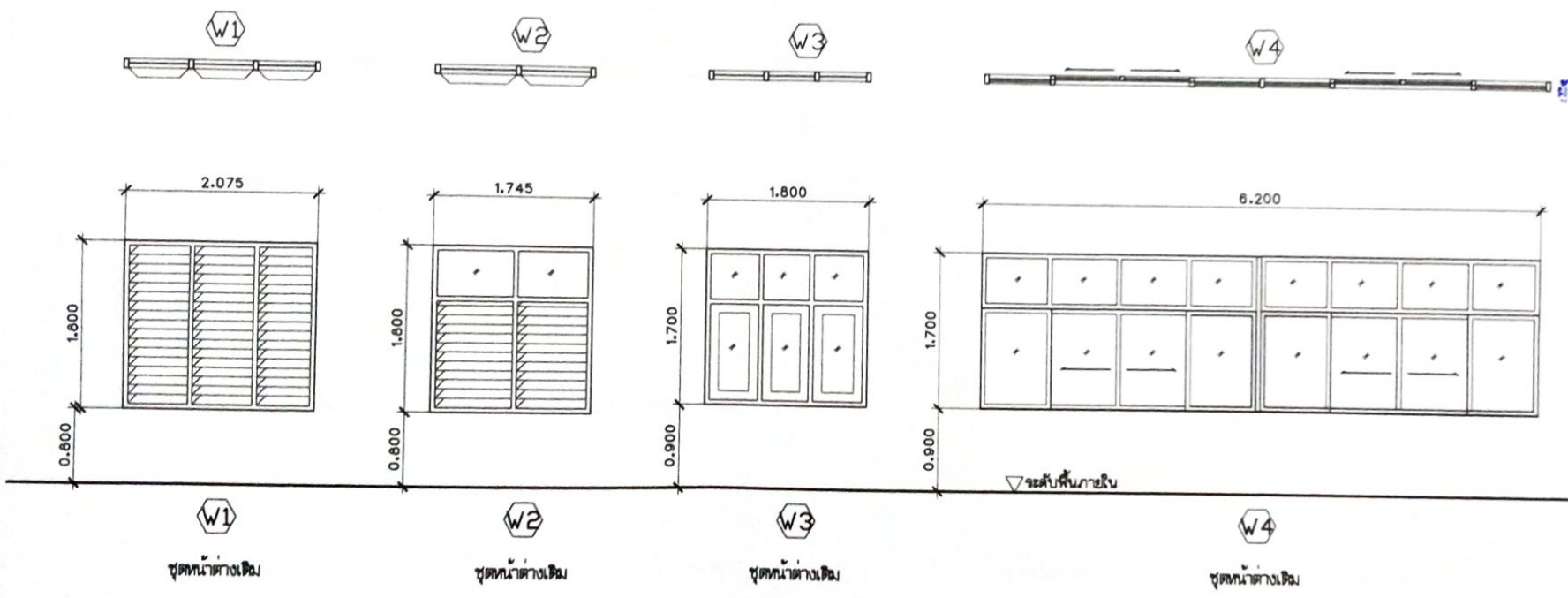

แบบ	
โครงการปรับปรุงและ ขยายพื้นที่ 30 คู่อ	
เจ้าของ	ผู้ว่าราชการจังหวัด (นายสุเทพ ใจดี)
โครงการส่วน อ.สวน เฉลิม	
สถาปนิก	
วิศวกร	
วิศวกร วราวุธ วัฒนะ 25.10.70 30 บ.ร. ส.ท.ค. ส.ท.ค. ส.ท.ค.	
เขียนแบบ วิศวกร วราวุธ วัฒนะ วราวุธ	
แผ่นที่	
SCALE	
แผ่นที่	
SCALE	
แผ่นที่	
SCALE	
แผ่นที่	
SCALE	
เลขที่แบบ	LD01/88
วันที่	1/11/88
ปรับปรุง	แก้ไข
	แก้ไข
	แก้ไข
	แก้ไข
	แก้ไข

แบบขยายหน้าต่าง
 มาตรฐาน 1 : 50

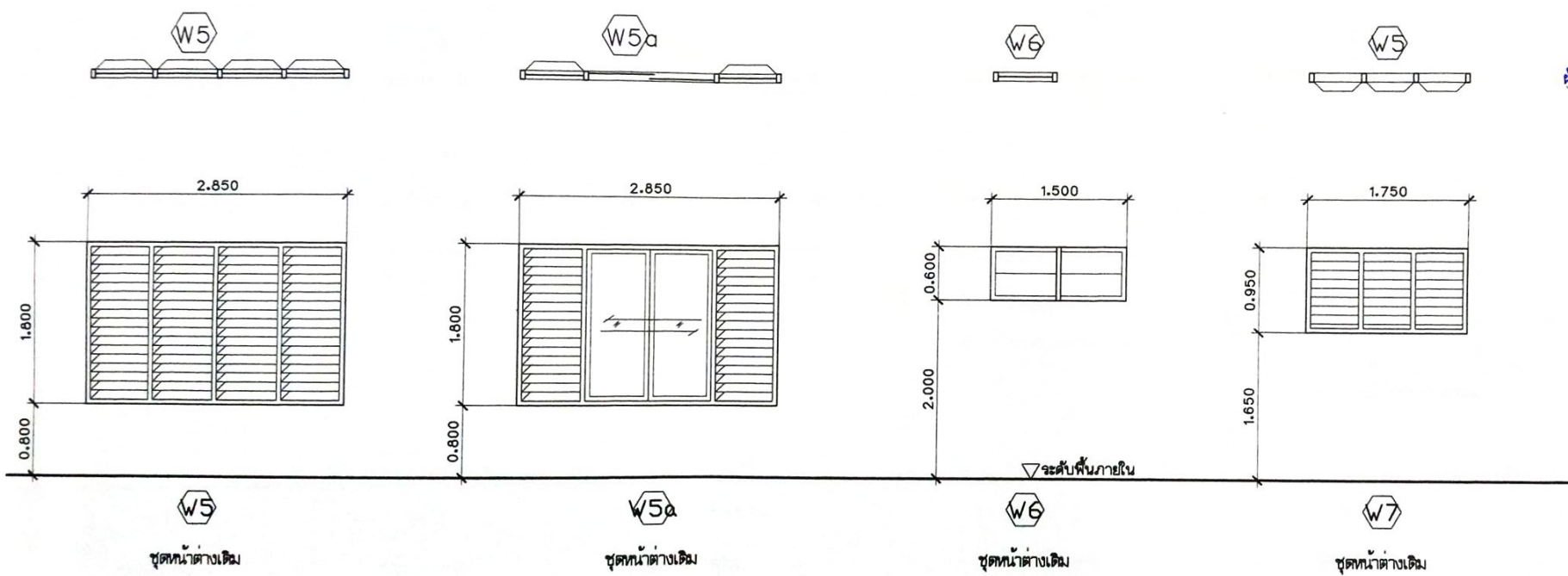

แบบ
 โครงการปรับปรุงซ่อมแซม
 อาคารผู้รับ 30 ปี

เจ้าของ *ดร. ธีร*
 (นายเชษฐา ธีรเดช)
 ผู้อำนวยการโรงเรียน
 ศึกษานานาชาติ

ผู้อำนวยการโรงเรียนนานาชาติ

โรงเรียนนานาชาติ
 ศึกษานานาชาติ

สถาปนิก

วิศวกรโยธา
[Signature]
 นายเชษฐา ธีรเดช 180 มก.
 180 มก. ศึกษานานาชาติ ศึกษานานาชาติ

เขียนแบบ
[Signature]
 นายเชษฐา ธีรเดช
 วิศวกรโยธา

แบบแสดง	
SCALE	
แบบแสดง	
SCALE	
แบบแสดง	
SCALE	
แบบแสดง	
SCALE	
แบบแสดง	
SCALE	
เลขที่แบบ	LD01/88
วันที่	1/11/88
ปรับปรุงครั้งที่	ขยายแบบที่
	แผ่นที่
	ลำดับที่
	รวม

แบบขยายหน้าต่าง
มาตราส่วน 1 : 50

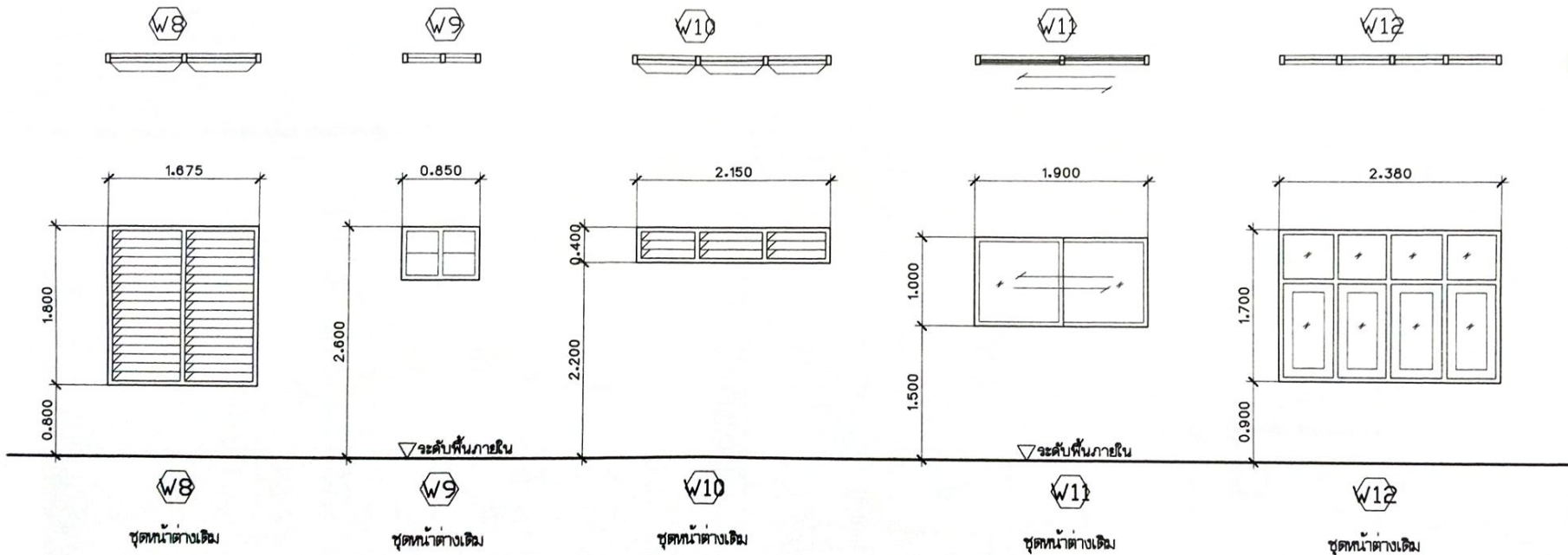

แบบ	โครงการปรับปรุงซ่อมแซม อาคารผู้โดยสาร 30 ประตู
เจ้าของ	ผู้ว่าราชการจังหวัด (นางสุพัตรา พิเศษ) สำนักงานสาธารณสุขจังหวัด
สถาปนิก	โรงพยาบาลสุราษฎร์ธานี จ.สุราษฎร์ธานี
วิศวกรโยธา	นายสมชาย นาคสิงห์ ส.ป.ด.บ. 15170 180 ม.ท. ๕.พันนา ๕.พันนา จ.สุราษฎร์ธานี
เขียนแบบ	นายสมชาย เทียนสุริยพันธ์ ป.ว.โยธา
แบบแปลน	
SCALE	
แบบแปลน	
SCALE	
แบบแปลน	
SCALE	
แบบแปลน	
SCALE	
เลขที่แบบ	LD01/86
วันที่	1/11/86
ปรับปรุงครั้งที่	ขยายแบบที่
	แผ่นที่
	ลำดับที่
	รวม

รายการสุขภัณฑ์

รายละเอียดสุขภัณฑ์ และรุ่น ระบุตามข้อตกลง
 ยี่ห้อสุขภัณฑ์ เช่น

- Count. เคาน์เตอร์ ค.ล.ล. ผิวบนหินแกรนิต
- LAV. อ่างล้างหน้าแบบวางบนเคาน์เตอร์
- WC. โถ้วมั่งงาแบบชนิดflushถังค์
- MR. กระจกเงา แบบแปดเหลี่ยม
- SW. ลายฉืดชำระ
- TB. จาวแขวนผ้าเช็ดตัว
- SHO. ฝักบัวอาบน้ำชนิดฉายอ่อน
- SD. ที่วางสบู่
- PH. ที่เก็บกระดาษชำระ
- FC. ก๊อกน้ำเดี่ยว
- FD. ตะแกรงดักผมแบบลูกถ้วยแลตทนแลล ชนิดที่ดักเส้น % 3"

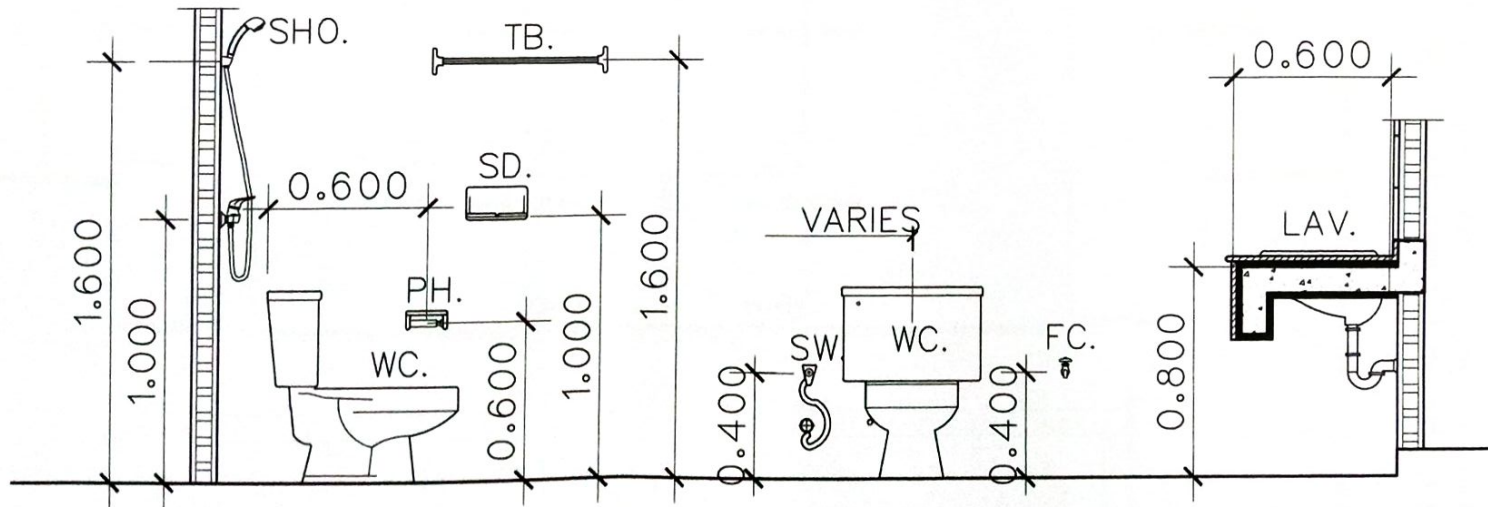

รายละเอียดงานสุขาภิบาล
 มาตราส่วน 1 : 50

แบบ	
โครงการปรับปรุงซ่อมแซม อาคารผู้ป่วยใน 30 เตียง	
เจ้าของ	<i>[Signature]</i>
(นางยุภากร ฐิติพงษ์)	
ผู้อำนวยการโรงพยาบาลสุพรรณ สำนักงานก่อสร้าง	
โรงพยาบาลสุพรรณ อ.สุพรรณ จ.สุพรรณ	
สถาปนิก	
วิศวกรโยธา	
<i>[Signature]</i>	
นายศศิทธิ์ นามณี ๒๒.๑๕.๑๗๖ ๒๐ มท ๑.๒๒๓๓ ๑.๒๒๓๓ ๑.๒๒๓๓	
เขียนแบบ	
<i>[Signature]</i>	
นายอรรถ เจริญชัยสิทธิ์ ปวส.โยธา	
แบบแปลน	
SCALE	
แบบแปลน	
SCALE	
แบบแปลน	
SCALE	
แบบแปลน	
SCALE	
เลขที่แบบ	LD01/๕๕
วันที่	1/11/๕๕
ปรับปรุงครั้งที่	ขยายแบบที่
	แผ่นที่
	ลำดับที่
	รวม

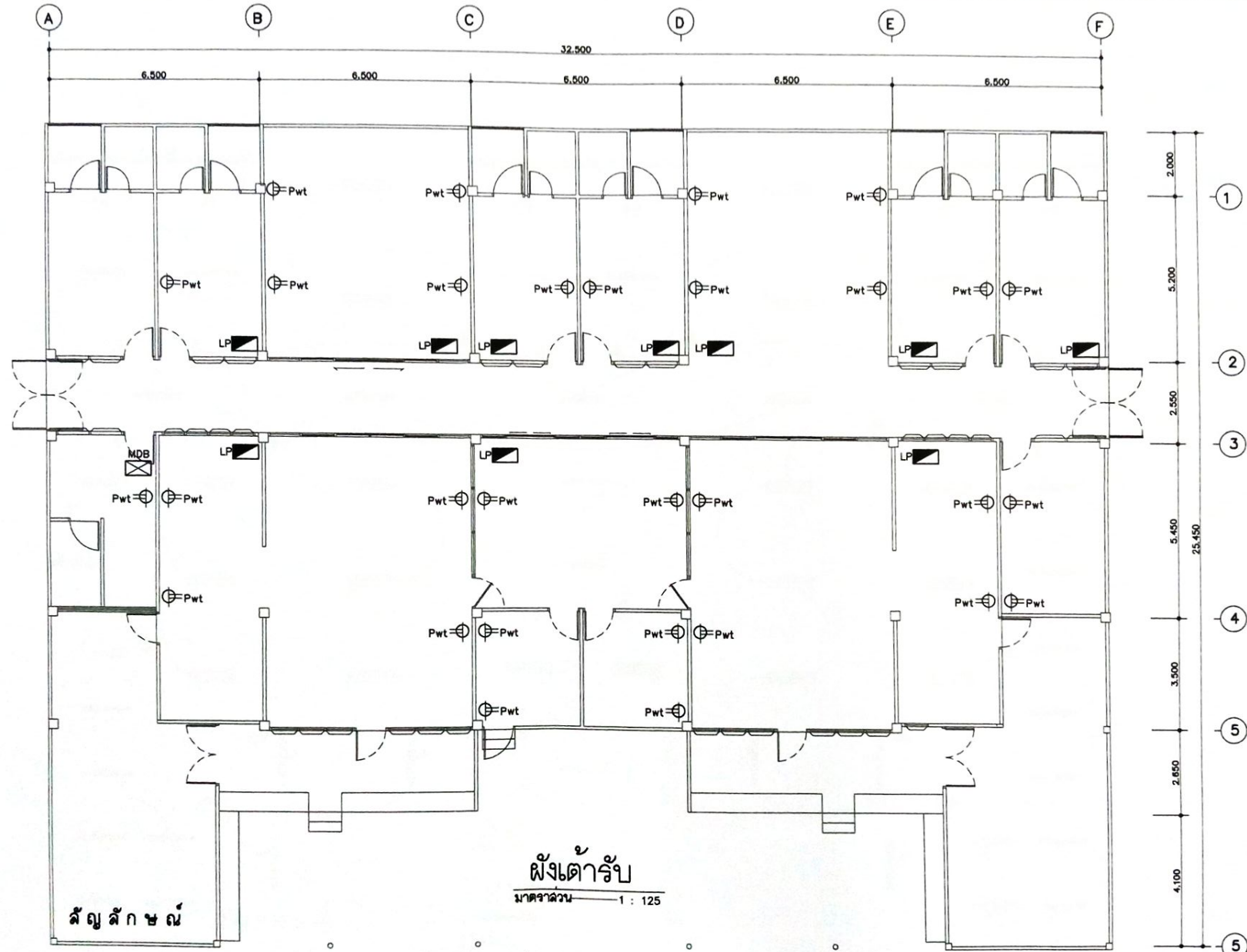

สัญญา ลี ก ข ณ

ฝั่งใต้รับ
 มาตรฐาน 1 : 125

- MDB แผงตู้ประจํา (MAIN DISTRIBUTION BOARD)
- LP แผงสวิทช์ตัดตอนอัตโนมัติ
- Pwt เต้ารับตู้กันน้ำชนิดเปียกติดตั้งภายนอกและแบบดึงจากพื้น 0.30 ม.

- L1 ชุดโคมไฟครอบหลอดติดพร้อม LED แบบติดลอย 2x36 W.
- L2 ชุดโคมไฟครอบหลอดติดพร้อม LED แบบติดลอย 1x36 W.
- L3 ชุดโคมไฟครอบหลอดติดพร้อม LED แบบติดลอย 1x18 W.

แบบ	โครงการปรับปรุงซ่อมแซมอาคารผู้โดยสาร 30 ประตู
เจ้าของ	 โรงพยาบาลสุพรรณ (นางมุกพร วิเศษ) ผู้อำนวยการโรงพยาบาลสุพรรณ
สถาปนิก	สถาปนิก
วิศวกรโยธา	 นายสมศักดิ์ นาคสังข์ ๑๖.๑๕.๑๗ ๒๐๐ ม.ก. ม.ท.๒๐๑ ม.ท.๒๐๒ ม.ท.๒๐๓
เขียนแบบ	 นายอรรถ เจริญชัยสิทธิ์ ประจําอาชีพ
แบบแปลน	
SCALE	
แบบแปลน	
SCALE	
แบบแปลน	
SCALE	
แบบแปลน	
SCALE	
เลขที่แบบ	LD01/66
วันที่	1/11/66
ปรับปรุงครั้งที่	ขยายแบบที่
	แผ่นที่
	ลำดับที่
	รวม

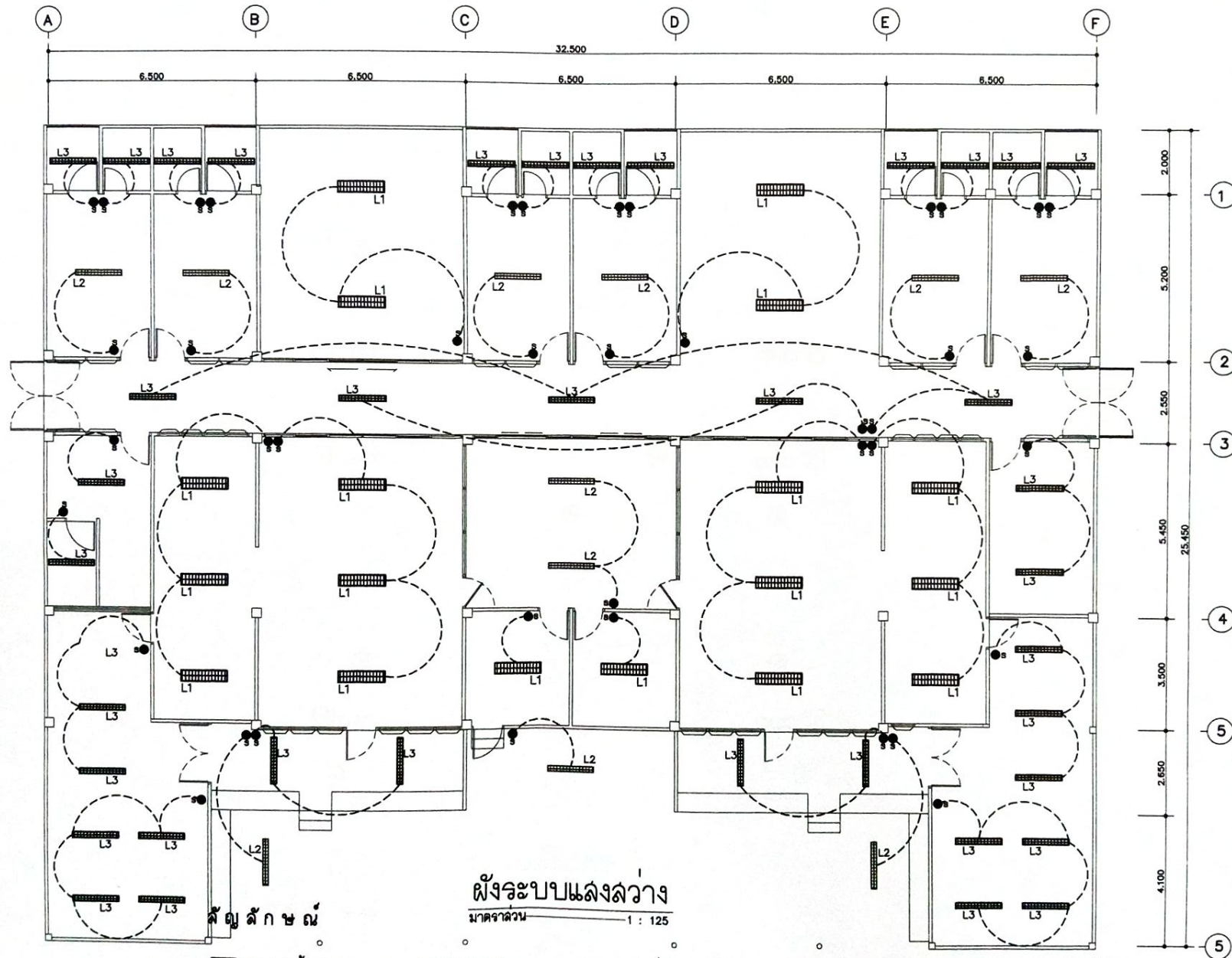

ผังระบบแสงสว่าง
 มาตรฐาน 1 : 125

- MOB แผงตู้จ่าย (MAIN DISTRIBUTION BOARD)
- LP แผงสวิทช์ตัดต่อบอร์ดโบริงมิติ
- Pwt แท่งคู่กันสำหรับยึดติดตั้งจากแผ่นบน
 สูงจากพื้น 0.30 ม.
- ลวดเดี่ยว ทางเดี่ยว ขนาด 16A-250V
- - - - - ฉายไฟอ้อมห้องผนัง หรือเดินลอยบนฝ้าเพดานรอยต่อ flex
- L1 ชุดโคมไฟครอบพลาสติกพร้อม LED แบบติดลอย 2x36 W.
- L2 ชุดโคมไฟครอบพลาสติกพร้อม LED แบบติดลอย 1x36 W.
- L3 ชุดโคมไฟครอบพลาสติกพร้อม LED แบบติดลอย 1x18 W.

แบบ โครงการปรับปรุงซ่อมแซม อาคารผู้ป่วยใน 30 เตียง	ผู้ดำเนินการ (นางสาว กัญญา วัฒนศิริ) ผู้อำนวยการโรงพยาบาลสุวคนธ์ ภาคนิคมอรรถพร
เจ้าของ (นางสาว กัญญา วัฒนศิริ) ผู้อำนวยการโรงพยาบาลสุวคนธ์ อ.สุรินทร์	วิศวกรเขียน นายอภิสิทธิ์ นาคสังข์ ส.บ.ร. ๒๕๖ ๒๐๐ ม.ท. ๑.พันนา อ.พื้งนา อ.สุรินทร์
วิศวกรเขียน 	วิศวกรเขียน นายอภิสิทธิ์ นาคสังข์ ส.บ.ร. ๒๕๖ ๒๐๐ ม.ท. ๑.พันนา อ.พื้งนา อ.สุรินทร์
เขียนแบบ 	เขียนแบบ นายอภิสิทธิ์ นาคสังข์ ส.บ.ร. ๒๕๖ ๒๐๐ ม.ท. ๑.พันนา อ.พื้งนา อ.สุรินทร์
แบบแสดง SCALE	เลขที่แบบ LD01/66
แบบแสดง SCALE	วันที่ 1/11/66
แบบแสดง SCALE	อนุมัติ นายอภิสิทธิ์ นาคสังข์ ส.บ.ร. ๒๕๖ ๒๐๐ ม.ท. ๑.พันนา อ.พื้งนา อ.สุรินทร์
แบบแสดง SCALE	อนุมัติ นายอภิสิทธิ์ นาคสังข์ ส.บ.ร. ๒๕๖ ๒๐๐ ม.ท. ๑.พันนา อ.พื้งนา อ.สุรินทร์
แบบแสดง SCALE	อนุมัติ นายอภิสิทธิ์ นาคสังข์ ส.บ.ร. ๒๕๖ ๒๐๐ ม.ท. ๑.พันนา อ.พื้งนา อ.สุรินทร์
แบบแสดง SCALE	อนุมัติ นายอภิสิทธิ์ นาคสังข์ ส.บ.ร. ๒๕๖ ๒๐๐ ม.ท. ๑.พันนา อ.พื้งนา อ.สุรินทร์

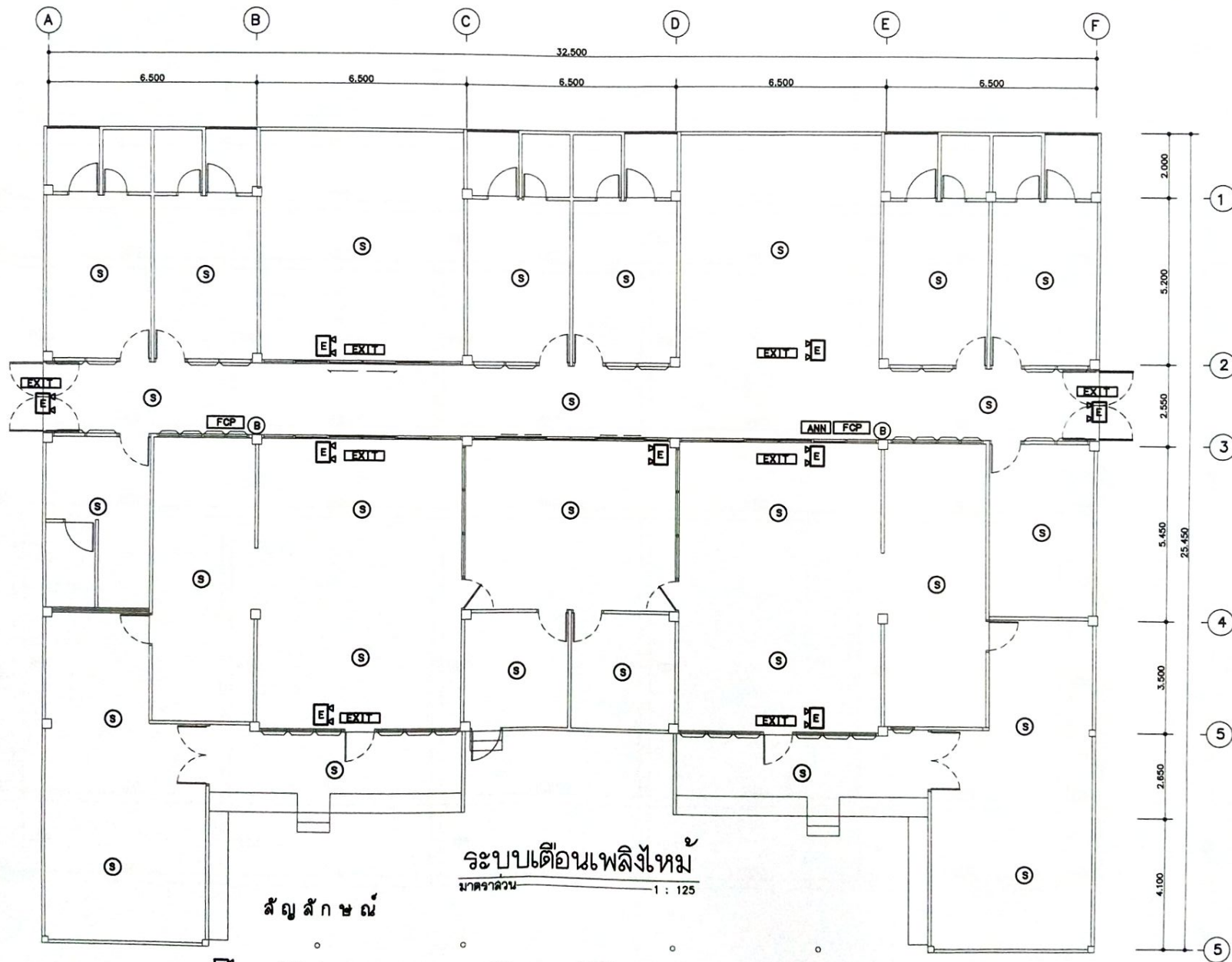

ระบบเตือนเพลิงไหม้
มาตรฐาน 1 : 125

สัญลักษณ์

- E** ควันไฟฉุกเฉิน (EMERGENCY LIGHT) ชนิด HALOGEN 2-35 W พร้อม SEALED LEAD ACID BATTERY WITH RECHARGER
- EXIT** ควันไฟฉุกเฉิน (FIRE EXIT LIGHT) ชนิด 1-LW พร้อม BATTERY ชนิด 6 AH
- FCP** FIRE ALARM CONTROL PANEL ติดตั้งจากพื้น 1.80 เมตรถึงส่วนบนสุด
- S** SMOKE DETECTOR ติดตั้งตาม
- B** ALARM BELL ชนิด Dia 6" และ STROBE LIGHT ติดตั้งจากพื้น 0.20 เมตร
- ANN** GRAPHIC ANNUNCIATOR
- M** MANUAL STATION ติดตั้งจากพื้น 1.50 เมตร

แบบ	โครงการปรับปรุงซ่อมแซม อาคารผู้โดยสาร 30 ปี
เจ้าของ	กรม 915 (บางกอกแอร์เวย์ส) ผู้ดำเนินการโรงพยาบาลตำรวจ
สถาปนิก	โรงพยาบาลตำรวจ อ.ฉัตรน. จ.สุรินทร์
วิศวกรโยธา	นายสมชาย นาคสิงห์ 2515170 180 ม.ท. ๘.พันนา ๘.พันนา จ.สุรินทร์
เขียนแบบ	นายสมชาย เพ็ชรอุไรศักดิ์ ๖๗๖๖๓๓
แบบแปลน	
SCALE	
แบบแปลน	
SCALE	
แบบแปลน	
SCALE	
แบบแปลน	
SCALE	
เลขที่แบบ	LD01/86
วันที่	1/11/86
ปรับปรุงครั้งที่	ขยายแบบที่
	แผ่นที่
	ลำดับที่
	รวม



รายการโครงสร้าง
RBO = คานหลังคาเดิม

แปลนคานหลังคา (เดิม)
ขนาดจาล้วน 1 : 125

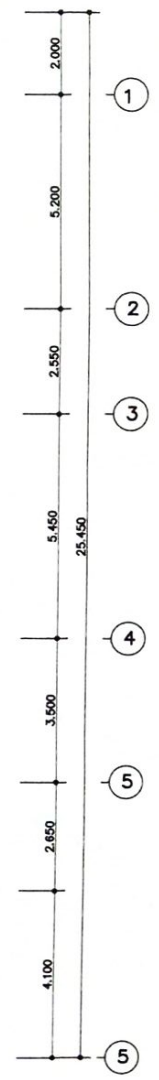

แบบ	โครงการปรับปรุงซ่อมแซมอาคารผู้โดยสาร 30 แห่ง
เจ้าของ	<i>[Signature]</i> (บริษัท อีทีที จำกัด) ผู้อำนวยการโครงการ
ผู้ออกแบบ	โรงพยาบาลสุวคนธ์ จำกัด สุรินทร์
สถาปนิก	
วิศวกรโยธา	<i>[Signature]</i> นายสมชาย นามดี ๑๘.๖๖๖ ๒๐๐ ม.๓ ม.พันดา ม.พันดา จ.สุรินทร์
เขียนแบบ	<i>[Signature]</i> นายสมชาย เกษมสุขใจดี บรรณวิภา
แบบแสดง	
SCALE	
แบบแสดง	
SCALE	
แบบแสดง	
SCALE	
แบบแสดง	
SCALE	
เลขที่แบบ	LD01/๕๕
วันที่	1/11/๕๕
ปรับปรุงครั้งที่	ขยายแบบที่
	แผ่นที่
	ลำดับที่
	รวม

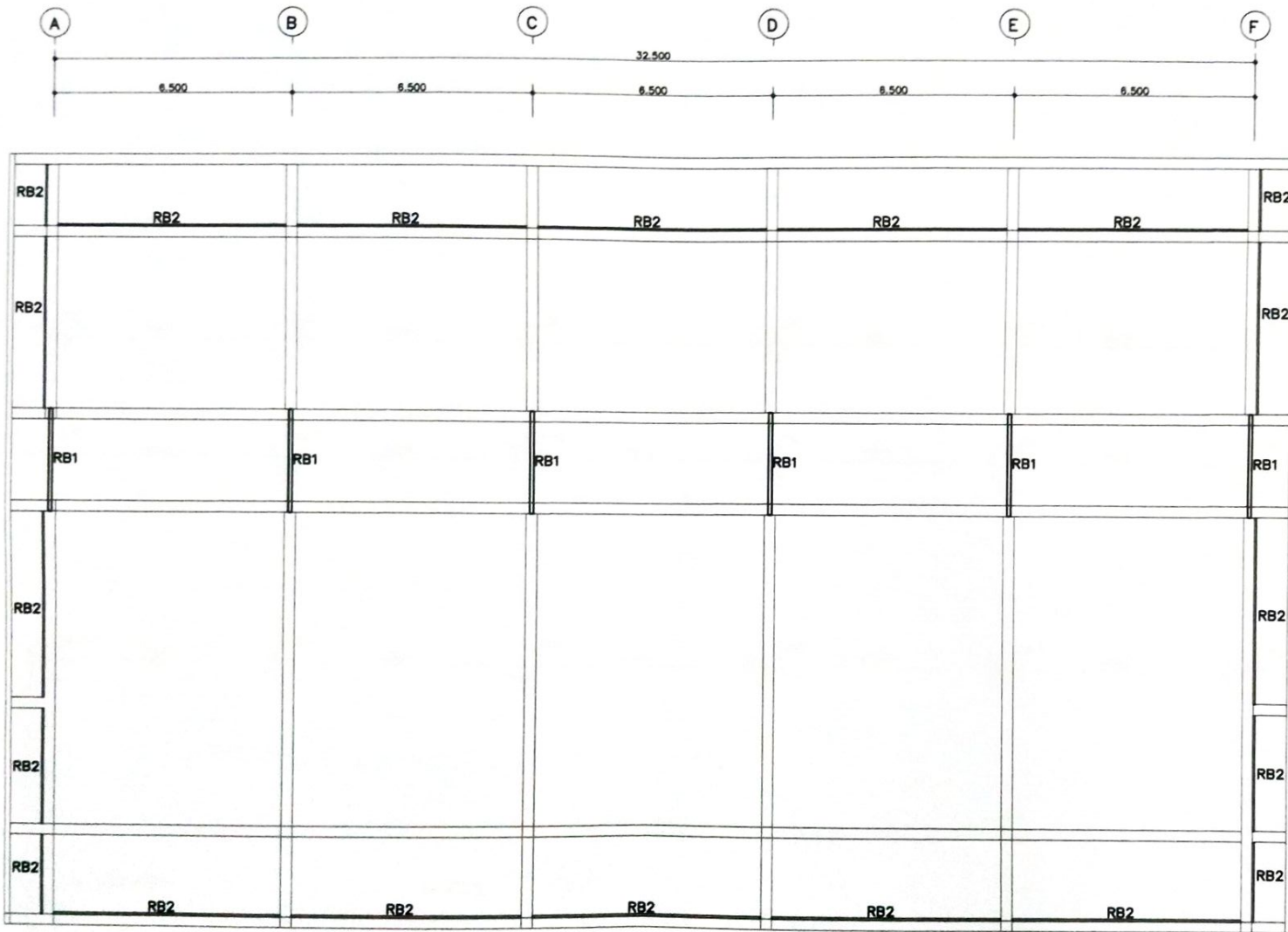

รายการโครงสร้าง

- RB0 ฝ้าถาดเหล็กพื้น อ.บ.เสริม
- RB1 เหล็กกล่อง 50X150 ทนไฟ 2.3 มม.
- RB2 เหล็กตัว C 100 x 50 x 20 x 3.2 มม.
- RB3 เหล็กกล่อง 50X150 ทนไฟ 2.3 มม.
- CX0 ค้างพื้น
- CX1 เหล็กกล่อง 50X150 ทนไฟ 2.3 มม.

แปลนคานหลังคา

มาตรฐาน ————— 1 : 125

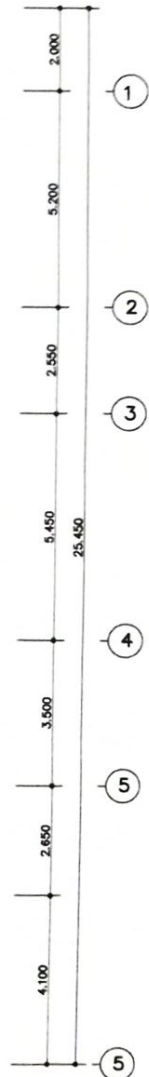

1 โฉนดการรับปรุงซ่อมแซมอาคารสูงเกิน 30 เมตร
 2 (นามสกุล) (ชื่อ)
 ผู้อำนวยการโรงพยาบาลสุลาวัลย์
 3 สถาปนิก
 4 วิศวกรโยธา
 นายศศิทธิ์ นาคสิงห์ ๑๙๖๗๖
 ๒๐ ม.๓.๖.พันนา ๑.พันนา ๑.พันนา
 เขียนแบบ
 นายศศิทธิ์ นาคสิงห์ ๑๙๖๗๖
 บริษัท
 นายศศิทธิ์ นาคสิงห์ ๑๙๖๗๖
 บริษัท

แบบแปลน	
SCALE	
แบบแปลน	
SCALE	
แบบแปลน	
SCALE	
แบบแปลน	
SCALE	
แบบแปลน	
SCALE	
เลขที่แบบ	LD01/๖๖
วันที่	1/11/๖๖
ปรับปรุงครั้งที่	ขยายแปลนที่
	แผ่นที่
	ลำดับที่
	รวม

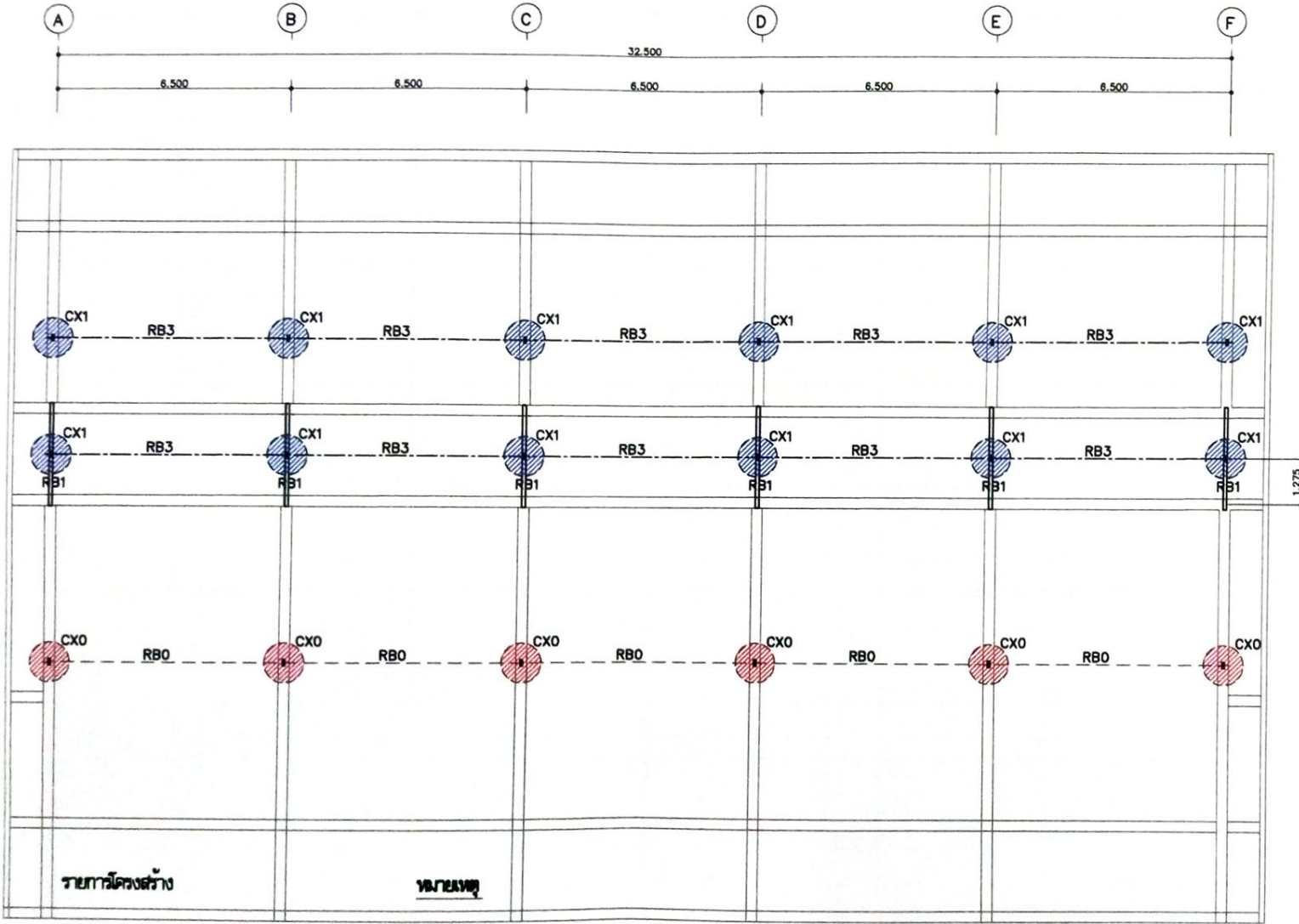

- RB0 คานหลังคาเดิม อะลูมิเนียม
- RB1 เสาเหล็กกล่อง 50X150 ทนไฟ 2.3 มม.
- RB2 เสาเหล็กตัว C 100 x 50 x 20 x 3.2 มม.
- RB3 เสาเหล็กกล่อง 50X150 ทนไฟ 2.3 มม.
- CX0 คานเดิม
- CX1 เสาเหล็กกล่อง 50X150 ทนไฟ 2.3 มม.

- ให้ผู้รับจ้างตรวจสอบสภาพพื้นที่จริงให้ถูกต้องก่อนดำเนินการก่อสร้าง
- ผู้รับจ้างจะต้องทำการก่อสร้างให้ถูกต้องตามรูปแบบและรายการที่กำหนดให้ แต่ถ้าพบว่า มีบางส่วนไม่ได้ระบุไว้ในแบบหรือในรายการ แต่มีความจำเป็นที่จะต้องก่อสร้างเพิ่มเติม ให้ถูกต้องตามหลักวิชาช่างที่ดีแล้ว ผู้รับจ้างจะต้องปฏิบัติให้เรียบร้อยและจะต้องรับผิดชอบ ค่าใช้จ่ายที่เพิ่มขึ้นทั้งหมด
- ระยะเวลาที่กำหนดไว้ในแบบ สามารถปรับเปลี่ยนได้ตามความเหมาะสมของสภาพหน้างานจริง ทั้งนี้ปริมาณของเนื้องานต้องไม่น้อยกว่าเดิม และให้ขึ้นอยู่กับดุลพินิจของผู้ควบคุมงาน

แปลนคานหลังคา
 มาตรฐาน 1 : 125

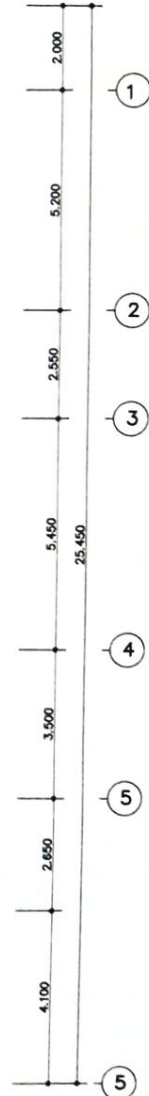

1	แบบ	โครงการปรับปรุงซ่อมแซม อาคาร 30 ชั้น
	เจ้าของ	(นางอภิญญา รุ่งเพชร)
	โครงการ/อาคาร	โครงการซ่อมแซม
	โครงการ/อาคาร	โรงพยาบาลราชวิถี
	สถาปนิก	
2	วิศวกรโยธา	
3	นายสมศักดิ์ นามวงศ์ 25.15.179 80 ม.ท. ม.ท.น.ค. ๕.ค.๓๔ ๕.ค.๓๗	
4	เขียนแบบ	
5	นายคณาท เพ็ญเกียรติวีร์ วิศวกรโยธา	
	แบบแสดง	
	SCALE	
	แบบแสดง	
	SCALE	
	แบบแสดง	
	SCALE	
	แบบแสดง	
	SCALE	
	เลขที่แบบ	LD01/86
	วันที่	1/11/86
	บริษัท/องค์กร	เขียนแบบ/
		แผนที่
		สำเนาที่
		รวม

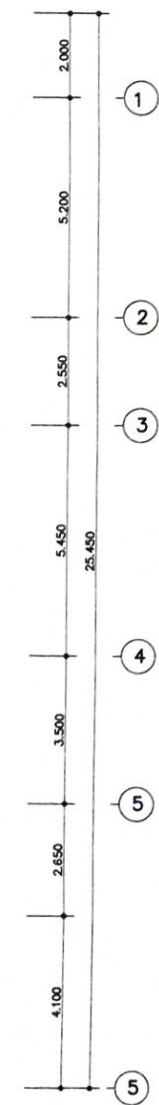
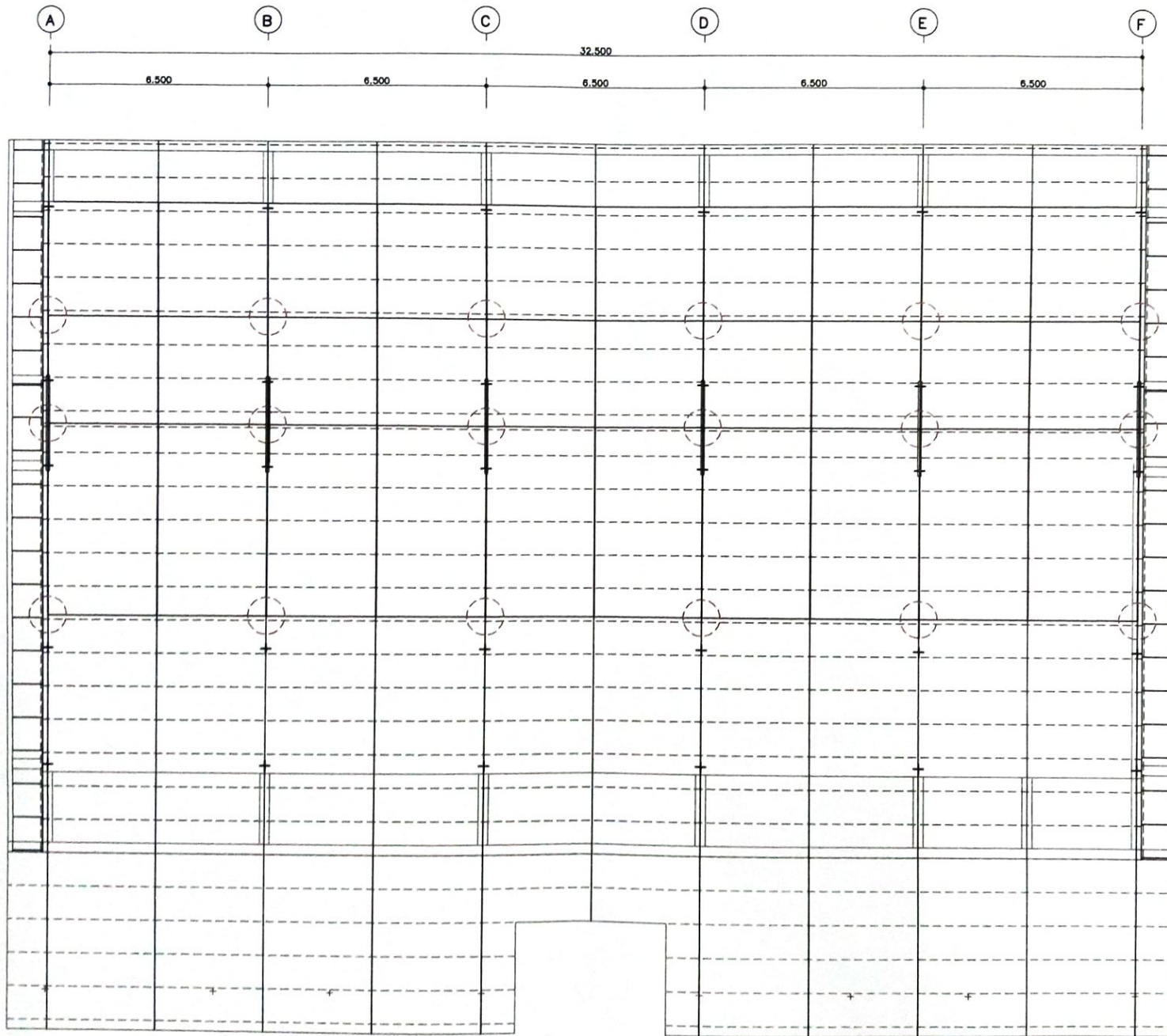

แปลนโครงสร้างคาน
 มาตรฐาน 1 : 125

แบบ โครงการปรับปรุงซ่อมแซม อาคาร 30 ชั้น	
เจ้าของ <i>(Signature)</i> (นายสุเทพ ใจดี)	
ผู้อำนวยการโครงการ โรงพยาบาลสุวคน	
โรงพยาบาลสุวคน อ.สุรินทร์	
สถาปนิก	
วิศวกรโยธา <i>(Signature)</i> นายสมชาย ใจดี 15170 180 ม.ท. ส.พันนา อ.สุรินทร์	
เขียนแบบ <i>(Signature)</i> นายสมชาย ใจดี บว.ม.สถา	
แบบแปลน	
SCALE	
แบบแปลน	
SCALE	
แบบแปลน	
SCALE	
แบบแปลน	
SCALE	
เลขที่แบบ	LD01/86
วันที่	1/11/86
ปรับปรุงครั้งที่	ขยายแปลนที่
	แผ่นที่
	ลำดับที่
	รวม

ตารางแสดงวงเงินงบประมาณที่ได้รับจัดสรรและราคากลางในงานจ้างก่อสร้าง

๑. ชื่อโครงการ จ้างเหมาปรับปรุงซ่อมแซมอาคารผู้ป่วยใน ๓๐ เตียง (หลังที่ ๒ เลขที่ สร. ๑๓๘๖) จำนวน ๑ หลัง
โรงพยาบาลลำดวน อำเภอลำดวน จังหวัดสุรินทร์
๒. หน่วยงานเจ้าของโครงการ โรงพยาบาลลำดวน อำเภอลำดวน จังหวัดสุรินทร์
๓. วงเงินงบประมาณที่ได้รับจัดสรร ๒,๐๐๐,๐๐๐ บาท (สองล้านบาทถ้วน)
๔. ลักษณะงาน (โดยสังเขป) ปรับปรุงซ่อมแซมอาคารผู้ป่วยใน ๓๐ เตียง (หลังที่ ๒ เลขที่ สร. ๑๓๘๖)
จำนวน ๑ หลัง โรงพยาบาลลำดวน อำเภอลำดวน จังหวัดสุรินทร์
- ๔.๑ หมวดงานรื้อถอน ตามแบบที่กำหนด
- ๔.๒ หมวดงานวิศวกรรมโครงสร้าง ตามแบบที่กำหนด
- ๔.๓ หมวดงานสถาปัตยกรรม ตามแบบที่กำหนด
- ๔.๔ หมวดงานระบบไฟฟ้า สื่อสาร และเตือนอัคคีภัย ตามแบบที่กำหนด
- ๔.๕ หมวดงานระบบสุขาภิบาล
- ๔.๖ งานอื่นๆ (ถ้ามี) เพื่อให้ครบถ้วนตามรูปแบบและรายการ ตามแบบที่กำหนด
๕. ราคากลางคำนวณ ณ วันที่ ๑๐ มกราคม ๒๕๖๗ เป็นเงิน ๒,๐๘๕,๗๓๑ บาท (สองล้านแปดหมื่นห้าพันเจ็ดร้อยสามสิบเอ็ดบาทถ้วน)
๖. บัญชีประมาณราคากลาง
- ๖.๑ แบบรายการประมาณราคาค่าก่อสร้าง ตามแบบ.ปร.๔ จำนวน ๑๐ แผ่น
- ๖.๒ แบบรายการประมาณราคาค่าก่อสร้าง ตามแบบ.ปร.๕ จำนวน ๑ แผ่น
๗. รายชื่อเจ้าหน้าที่ผู้กำหนดราคากลาง (ราคาอ้างอิง)
- ๗.๑ นางสาวสุภัทสร แหวนเงิน ตำแหน่ง นักวิชาการสาธารณสุขชำนาญการ ประธานกรรมการ
- ๗.๒ นายไพรัช บริบูรณ์ ตำแหน่ง นายช่างเทคนิค กรรมการ
- ๗.๓ นายกิตติศักดิ์ ศรีคราม ตำแหน่ง นายช่างโยธาชำนาญงาน กรรมการ

(ลงชื่อ).....

นางสาวสุภัทสร แหวนเงิน
นักวิชาการสาธารณสุขชำนาญการ

(ลงชื่อ).....

นายไพรัช บริบูรณ์
นายช่างเทคนิค

(ลงชื่อ).....

นายกิตติศักดิ์ ศรีคราม
นายช่างโยธาชำนาญงาน

สรุปประมาณการราคากลางของคณะกรรมการกำหนดราคากลาง

- รายการประมาณราคาก่อสร้าง โครงการปรับปรุงซ่อมแซมอาคารผู้ป่วยใน 30 เตียง (หลังที่ 2 เลขที่ สร 1386)
- เจ้าของอาคาร โรงพยาบาลลำดวน
- สถานที่ก่อสร้าง โรงพยาบาลลำดวน อำเภอลำดวน จังหวัดสุรินทร์
- หน่วยงานออกแบบแปลนและรายการ
- ประมาณราคาตามแบบ ปร.4 จำนวน 10 แผ่น
- ประมาณการ เมื่อวันที่ 10 มกราคม 2561
- แบบเลขที่ LD01/2566

ลำดับที่	รายการ	ค่าวัสดุและค่าแรงงาน จำนวนเงิน/บาท	FOCTOR F	รวมค่าก่อสร้าง เป็นเงิน/บาท	หมายเหตุ
1	โครงการปรับปรุงซ่อมแซมอาคารผู้ป่วยใน 30 เตียงฯ	1,597,160.14	1.3059	2,085,731.00	
	จำนวน 1 หลัง				
	เงื่อนไข F factor งานอาคาร				
	เงินประกันผลงานหัก 0.00%				
	ดอกเบี้ยเงินกู้ 7.00%				
	ค่าภาษีมูลค่าเพิ่ม 7.00%				
สรุป	รวมค่าก่อสร้างเป็นเงินทั้งสิ้น			2,085,731.00	
	คิดเป็นเงินประมาณ (สองล้านแปดหมื่นห้าพันเจ็ดร้อยสามสิบเอ็ดบาทถ้วน)			2,085,731.00	

ขนาดหรือเนื้อที่อาคาร

ตารางเมตร

เฉลี่ยราคาประมาณ

บาท/ตารางเมตร

คณะกรรมการกำหนดราคากลาง คำสั่งจังหวัดสุรินทร์ ที่ 6269/2566

ลงนาม กรรมการ

(นายกิตติศักดิ์ ศรีคราม)

นายช่างโยธาชำนาญงาน

ลงนาม กรรมการ

(นายไพรัช บริบูรณ์)

นายช่างเทคนิค

ลงนาม ประธานกรรมการ

(นางสาวสุภัทสร แหวนเงิน)

นักวิชาการสาธารณสุขชำนาญการ

รายการประมาณราคาก่อสร้าง โครงการปรับปรุงซ่อมแซมอาคารผู้ป่วยใน 30 เตียง (หลังที่ 2 เลขที่ สร 1386)

สถานที่ก่อสร้าง โรงพยาบาลลำควน อำเภอลำควน จังหวัดสุรินทร์

แบบเลขที่ LD01/2566

คณะกรรมการกำหนดราคากลาง คำสั่งจังหวัดสุรินทร์ ที่ 6269/2566

ประมาณราคาเมื่อวันที่ 10 เดือน ๑๓ ๖๓๖๗ พ.ศ. ๒๕๖๗

ประธานกรรมการ (..... ก.จ.) กรรมการ (..... หว) กรรมการ (..... ๒๖)

นางสาวสุภัทสร แหวนเงิน

นายไพรัช บริบูรณ์

นายกิตติศักดิ์ ศรีคราม

ลำดับที่	รายการ	จำนวน	หน่วย	ค่าวัสดุ		ค่าแรงงาน		รวมค่าวัสดุ และค่าแรงงาน	หมายเหตุ
				ราคาหน่วยละ	จำนวนเงิน	ราคาหน่วยละ	จำนวนเงิน		
3	หมวดงานสถาปัตยกรรม								
	3.1 งานหลังคา								
	- หลังคา metal sheet หนาไม่น้อยกว่า 0.40 มม. บุฉนวนกันความร้อน PU หนา 5 มม.รีดติดได้แผ่น	575.80	ตร.ม.	222.00	127,827.60	70.00	40,306.00	168,133.60	
	- หลังคา metal sheet หนาไม่น้อยกว่า 0.40 มม. บุฉนวนกันความร้อน PE หนา 5 มม.รีดติดได้แผ่น	405.00	ตร.ม.	156.00	63,180.00	70.00	28,350.00	91,530.00	
	- ครอบ flashing	132.15	เมตร	72.00	9,514.80	50.00	6,607.50	16,122.30	
	- เชิงชายไม้เทียม 8 นิ้ว แบบ 2 in 1	162.00	เมตร	120.00	19,440.00	45.00	7,290.00	26,730.00	
	- กันนํก PVC.	162.00	เมตร	35.00	5,670.00	10.00	1,620.00	7,290.00	
	3.2 งานฝ้าเพดาน (ห้องน้ำชาย หญิง)								
	- ฝ้าเพดานยิปซัมบอร์ด หนา 12 มม. กันชื้น ชนิดขอบลาด ฉิวฉาบเรียบ โครงคร่าวเหล็กชุบสังกะสี	90.00	ตร.ม.	250.00	22,500.00	75.00	6,750.00	29,250.00	
	3.3 งานตกแต่งผนัง								
	- ผนังก่อคอนกรีตมวลเบา ขนาด 20 ซม. X 60 ซม. หนา 7.5 ซม.	42.00	ตร.ม.	212.00	8,904.00	56.00	2,352.00	11,256.00	
	- ผนังฉาบปูนเรียบ	42.00	ตร.ม.	50.00	2,100.00	87.00	3,654.00	5,754.00	
	- ผนังบุกระเบื้องเคลือบ 8X10 นิ้ว (ห้องพิเศษ)	49.20	ตร.ม.	295.00	14,514.00	166.00	8,167.20	22,681.20	
	- ผนังบุกระเบื้องเคลือบ 8X10 นิ้ว (ห้องน้ำเจ้าหน้าที่)	4.74	ตร.ม.	295.00	1,398.30	166.00	786.84	2,185.14	
	- ผนังบุกระเบื้องเคลือบ 8X10 นิ้ว (ห้องน้ำรวมชาย หญิง)	106.00	ตร.ม.	295.00	31,270.00	166.00	17,596.00	48,866.00	

ความถูกต้องของตัวเลขปริมาณให้เป็นความรับผิดชอบของผู้เสนอราคา

รายการประมาณราคาก่อสร้าง โครงการปรับปรุงซ่อมแซมอาคารผู้ป่วยใน 30 เตียง (หลังที่ 2 เลขที่ สร 1386)

สถานที่ก่อสร้าง โรงพยาบาลลำตวน อำเภอลำตวน จังหวัดสุรินทร์

แบบเลขที่ LD01/2566

คณะกรรมการกำหนดราคากลาง คำสั่งจังหวัดสุรินทร์ ที่ 6269/2566

ประมาณราคาเมื่อวันที่ 10 เดือน มิถุนายน

พ.ศ. 2566

ประธานกรรมการ (.....) กรรมการ (.....) กรรมการ (.....)

นางสาวสุภัทสร แหวนเงิน

นายไพรัช บริบูรณ์

นายกิตติศักดิ์ ศรีคราม

ลำดับที่	รายการ	จำนวน	หน่วย	ค่าวัสดุ		ค่าแรงงาน		รวมค่าวัสดุ และค่าแรงงาน	หมายเหตุ
				ราคาหน่วยละ	จำนวนเงิน	ราคาหน่วยละ	จำนวนเงิน		
4	หมวดงานระบบไฟฟ้า สื่อสาร และแจ้งเตือนอัคคีภัย								
	- แผงตู้ประธาน (MAIN DISTRIBUTION BOARD)	1.00	ชุด	11,000.00	11,000.00	1,200.00	1,200.00	12,200.00	
	- แผงควบคุมไฟฟ้า [LOAD CENTER]	10.00	ชุด	2,000.00	20,000.00	500.00	5,000.00	25,000.00	
	- เต้ารับคู่ ชนิดเสียบได้ทั้งขากลมและแบน	30.00	ชุด	120.00	3,600.00	90.00	2,700.00	6,300.00	
	- สวิตซ์ทางเดียว	41.00	ชุด	60.00	2,460.00	52.00	2,132.00	4,592.00	
	- ชุดโคมไฟครอบพลาสติกพร้อม LED แบบติดลอย 2x36 W.	20.00	ชุด	1,200.00	24,000.00	165.00	3,300.00	27,300.00	
	- ชุดโคมไฟครอบพลาสติกพร้อม LED แบบติดลอย 1x36 W.	9.00	ชุด	950.00	8,550.00	115.00	1,035.00	9,585.00	
	- ชุดโคมไฟครอบพลาสติกพร้อม LED แบบติดลอย 1x18 W.	38.00	ชุด	500.00	19,000.00	115.00	4,370.00	23,370.00	
	- สายไฟดวงโคม	67.00	จุด	82.00	5,494.00	76.00	5,092.00	10,586.00	
	- สายไฟสวิตซ์	41.00	จุด	145.00	5,945.00	76.00	3,116.00	9,061.00	
	- สายไฟเต้ารับ	30.00	จุด	420.00	12,600.00	110.00	3,300.00	15,900.00	
	- ดวงโคมไฟฉุกเฉิน (EMERGENCY LIGHT) หลอด HALOGEN 2-35 W พร้อม SEALED LEAD ACID BATTERY ขนาด15AhและCHARGER	9.00	จุด	2,700.00	24,300.00	150.00	1,350.00	25,650.00	
	- ดวงโคมไฟทางออกฉุกเฉิน(FIRE EXIT LIGHT) หลอด 1-10W พร้อม BATTERY ขนาด 6 Ah ติดแขวนเพดาน	8.00	จุด	2,000.00	16,000.00	150.00	1,200.00	17,200.00	
	- FIRE ALARM COTROL PANEL 2-zone	1.00	จุด	12,900.00	12,900.00	1,500.00	1,500.00	14,400.00	
	- SMOKE DETECTOR ติดเพดาน	28.00	จุด	650.00	18,200.00	150.00	4,200.00	22,400.00	
	- ALARM BELL ขนาด Dia 6"และSTROBE LIGHT ติดต่ำจากเพดาน 0.20 เมตร	2.00	จุด	2,200.00	4,400.00	150.00	300.00	4,700.00	
	- GRAPHIC ANNUNCIATOR	1.00	จุด	14,900.00	14,900.00	150.00	150.00	15,050.00	
	- MANUAL STATION ติดสูงจากพื้น 1.50 เมตร	2.00	จุด	630.00	1,260.00	150.00	300.00	1,560.00	
	รวมหมวดงานระบบไฟฟ้า สื่อสาร และแจ้งเตือนอัคคีภัย		รวม					244,854.00	

ความถูกต้องของตัวเลขปริมาณให้เป็นความรับผิดชอบของผู้เสนอราคา

รายการประมาณราคาก่อสร้าง โครงการปรับปรุงซ่อมแซมอาคารผู้ป่วยใน 30 เตียง (หลังที่ 2 เลขที่ สร 1386)

สถานที่ก่อสร้าง โรงพยาบาลลำตวน อำเภอลำตวน จังหวัดสุรินทร์

แบบเลขที่ LD01/2566

คณะกรรมการกำหนดราคากลาง คำสั่งจังหวัดสุรินทร์ ที่ 6269/2566

ประมาณราคาเมื่อวันที่ 10 เดือน ๒๕ ๖๕ พ.ศ. ๒๕๖๕

ประธานกรรมการ (.....) กรรมการ (.....) กรรมการ (.....)

นางสาวสุภัทสร แทวนเงิน

นายไพรัช บริบูรณ์

นายกิตติศักดิ์ ศรีคราม

ลำดับที่	รายการ	จำนวน	หน่วย	ค่าวัสดุ		ค่าแรงงาน		รวมค่าวัสดุ และค่าแรงงาน	หมายเหตุ
				ราคาหน่วยละ	จำนวนเงิน	ราคาหน่วยละ	จำนวนเงิน		
5	หมวดงานระบบสุขาภิบาล								
	5.1 ห้องน้ำห้องห้องพิเศษ 5 ห้อง								
	- งานเดินท่อน้ำดี สายฉีดชำระ	5.00	จุด	600.00	3,000.00	-	-	3,000.00	
	- งานเดินท่อน้ำดี ก๊อกน้ำล้างพื้น	5.00	จุด	600.00	3,000.00	-	-	3,000.00	
	- งานเดินท่อน้ำดี อ่างล้างหน้า	5.00	จุด	600.00	3,000.00	-	-	3,000.00	
	- งานเดินท่อน้ำดี โถส้วม	5.00	จุด	600.00	3,000.00	-	-	3,000.00	
	- งานเดินท่อโสโครก รูน้ำทิ้ง	5.00	จุด	600.00	3,000.00	-	-	3,000.00	
	- งานเดินท่อโสโครก อ่างล้างหน้า	5.00	จุด	900.00	4,500.00	-	-	4,500.00	
	- งานเดินท่อโสโครก โถส้วม	5.00	จุด	1,500.00	7,500.00	-	-	7,500.00	
	- กระจกเงา	5.00	ชุด	500.00	2,500.00	-	-	2,500.00	
	- ก๊อกน้ำเดี่ยว	5.00	ชุด	200.00	1,000.00	25.00	125.00	1,125.00	
	- อ่างล้างมือเคลือบขาวแว่นผนัง	5.00	ชุด	3,000.00	15,000.00	450.00	2,250.00	17,250.00	
	- โถส้วมแบบนั่งราบ ชนิดมีหม้อน้ำ	5.00	ชุด	4,000.00	20,000.00	450.00	2,250.00	22,250.00	
	- สายฉีดชำระ	5.00	ชุด	350.00	1,750.00	70.00	350.00	2,100.00	
	- ที่วางเก็บสบู่	5.00	ที่	350.00	1,750.00	70.00	350.00	2,100.00	
	- ฝักบัวอาบน้ำชนิดสายอ่อน	5.00	ชุด	750.00	3,750.00	70.00	350.00	4,100.00	
	- ราวแขวนผ้าเช็ดตัว	5.00	ชุด	350.00	1,750.00	70.00	350.00	2,100.00	
	- ตะแกรงดักผงทองเหลืองชุบโครเมียม มีฝาครอบกันกลิ่น 3"	5.00	ชุด	250.00	1,250.00	75.00	375.00	1,625.00	

ความถูกต้องของตัวเลขปริมาณให้เป็นความรับผิดชอบของผู้เสนอราคา

รายการประมาณราคาก่อสร้าง โครงการปรับปรุงซ่อมแซมอาคารผู้ป่วยใน 30 เตียง (หลังที่ 2 เลขที่ สร 1386)

สถานที่ก่อสร้าง โรงพยาบาลลำดวน อำเภอลำดวน จังหวัดสุรินทร์

แบบเลขที่ LD01/2566

คณะกรรมการกำหนดราคากลาง คำสั่งจังหวัดสุรินทร์ ที่ 6269/2566

ประมาณราคาเมื่อวันที่ 10 เดือน ๑๓๖๗

พ.ศ. ๒๕๖๑

ประธานกรรมการ (.....) กรรมการ (.....) กรรมการ (.....)

นางสาวสุภัสสร แหวนเงิน

นายไพรัช บริบูรณ์

นายกิตติศักดิ์ ศรีธรรม

ลำดับที่	รายการ	จำนวน	หน่วย	ค่าวัสดุ		ค่าแรงงาน		รวมค่าวัสดุ และค่าแรงงาน	หมายเหตุ
				ราคาหน่วยละ	จำนวนเงิน	ราคาหน่วยละ	จำนวนเงิน		
5.2	ห้องน้ำเจ้าหน้าที่								
	- งานเดินท่อน้ำดี สายฉีดชำระ	1.00	จุด	600.00	600.00	-	-	600.00	
	- งานเดินท่อน้ำดี ก๊อกน้ำล้างพื้น	1.00	จุด	600.00	600.00	-	-	600.00	
	- งานเดินท่อน้ำดี อ่างล้างหน้า	1.00	จุด	600.00	600.00	-	-	600.00	
	- งานเดินท่อน้ำดี โถส้วม	1.00	จุด	600.00	600.00	-	-	600.00	
	- งานเดินท่อโสโครก รั้วน้ำทิ้ง	1.00	จุด	600.00	600.00	-	-	600.00	
	- งานเดินท่อโสโครก อ่างล้างหน้า	1.00	จุด	900.00	900.00	-	-	900.00	
	- งานเดินท่อโสโครก โถส้วม	1.00	จุด	1,500.00	1,500.00	-	-	1,500.00	
	- กระจกเงา	1.00	ชุด	500.00	500.00	-	-	500.00	
	- ก๊อกน้ำเดี่ยว	1.00	ชุด	200.00	200.00	25.00	25.00	225.00	
	- อ่างล้างมือเคลือบขาวแขวนผนัง	1.00	ชุด	3,000.00	3,000.00	450.00	450.00	3,450.00	
	- โถส้วมแบบนั่งราบ ชนิดมีหม้อน้ำ	1.00	ชุด	4,000.00	4,000.00	450.00	450.00	4,450.00	
	- สายฉีดชำระ	1.00	ชุด	350.00	350.00	70.00	70.00	420.00	
	- ที่วางเก็บสบู่	1.00	ที่	350.00	350.00	70.00	70.00	420.00	
	- ฝักบัวอาบน้ำชนิดสายอ่อน	1.00	ชุด	750.00	750.00	70.00	70.00	820.00	
	- ราวแขวนผ้าเช็ดตัว	1.00	ชุด	350.00	350.00	70.00	70.00	420.00	
	- ตะแกรงดักผงทองเหลืองชุบโครเมียม มีฝาครอบกันกลิ่น 3"	1.00	ชุด	250.00	250.00	75.00	75.00	325.00	

ความถูกต้องของตัวเลขปริมาณให้เป็นความรับผิดชอบของผู้เสนอราคา

รายการประมาณราคาก่อสร้าง โครงการปรับปรุงซ่อมแซมอาคารผู้ป่วยใน 30 เตียง (หลังที่ 2 เลขที่ สร 1386)

สถานที่ก่อสร้าง โรงพยาบาลลำดวน อำเภอลำดวน จังหวัดสุรินทร์

แบบเลขที่ LD01/2566

คณะกรรมการกำหนดราคากลาง คำสั่งจังหวัดสุรินทร์ ที่ 6269/2566

ประมาณราคาเมื่อวันที่ 10 เดือน มกราคม พ.ศ. 2567

ประธานกรรมการ (..... กว.....) กรรมการ (..... โหม.....) กรรมการ (..... ธิ.....)

นางสาวสุภัทสร แหวนเงิน

นายไพรัช บริบูรณ์

นายกิตติศักดิ์ ศรีคราม

ลำดับที่	รายการ	จำนวน	หน่วย	ค่าวัสดุ		ค่าแรงงาน		รวมค่าวัสดุ และค่าแรงงาน	หมายเหตุ
				ราคาหน่วยละ	จำนวนเงิน	ราคาหน่วยละ	จำนวนเงิน		
	5.3 ท้องน้ำรวม ชาย								
	- งานเดินท่อน้ำดี สายฉีดชำระ	4.00	จุด	600.00	2,400.00	-	-	2,400.00	
	- งานเดินท่อน้ำดี ก๊อกล้างพื้น	5.00	จุด	600.00	3,000.00	-	-	3,000.00	
	- งานเดินท่อน้ำดี อ่างล้างหน้า	2.00	จุด	600.00	1,200.00	-	-	1,200.00	
	- งานเดินท่อน้ำดี โถส้วม	4.00	จุด	600.00	2,400.00	-	-	2,400.00	
	- งานเดินท่อน้ำดี โถปัสสาวะชาย	2.00	จุด	600.00	1,200.00	-	-	1,200.00	
	- งานเดินท่อน้ำดี รั้วน้ำทิ้ง	9.00	จุด	600.00	5,400.00	-	-	5,400.00	
	- งานเดินท่อน้ำดี อ่างล้างหน้า	2.00	จุด	900.00	1,800.00	-	-	1,800.00	
	- งานเดินท่อน้ำดี โถส้วม	4.00	จุด	1,500.00	6,000.00	-	-	6,000.00	
	- งานเดินท่อน้ำดี โถปัสสาวะชาย	2.00	จุด	900.00	1,800.00	-	-	1,800.00	
	- กระจกเงา 1.20 x 1.70 ม.	1.00	ชุด	2,040.00	2,040.00	-	-	2,040.00	
	- เคาน์เตอร์ คสล. ผิวหินปูแกรนิตดำ	1.70	เมตร	3,000.00	5,100.00	-	-	5,100.00	
	- ก๊อกล้างพื้น	5.00	ชุด	200.00	1,000.00	25.00	125.00	1,125.00	
	- อ่างล้างมือเคลือบขาววางบนเคาน์เตอร์	2.00	ชุด	3,500.00	7,000.00	450.00	900.00	7,900.00	
	- โถส้วมแบบนั่งราบ ชนิดมีหม้อน้ำ	4.00	ชุด	4,000.00	16,000.00	450.00	1,800.00	17,800.00	
	- โถปัสสาวะชาย	2.00	ชุด	3,500.00	7,000.00	450.00	900.00	7,900.00	
	- สายฉีดชำระ	4.00	ชุด	350.00	1,400.00	70.00	280.00	1,680.00	
	- ตะแกรงดักผงทองเหลืองชุบโครเมียม มีฝาครอบกันกลิ่น 3"	9.00	ชุด	250.00	2,250.00	75.00	675.00	2,925.00	
	- ชุดผนังท่อน้ำสำเร็จรูป High pressure Laminate ผิวเคลือบสี	4.00	ชุด	13,000.00	52,000.00	800.00	3,200.00	55,200.00	
	หนาไม่น้อยกว่า 0.13 ม. อุปกรณ์ประกอบสแตนเลส (แบบเต็มห้อง)								

ความถูกต้องของตัวเลขปริมาณให้เป็นความรับผิดชอบของผู้เสนอราคา

รายการประมาณราคาก่อสร้าง โครงการปรับปรุงซ่อมแซมอาคารผู้ป่วยใน 30 เตียง (หลังที่ 2 เลขที่ สร 1386)

สถานที่ก่อสร้าง โรงพยาบาลลำดวน อำเภอลำดวน จังหวัดสุรินทร์

แบบเลขที่ LD01/2566

คณะกรรมการกำหนดราคากลาง คำสั่งจังหวัดสุรินทร์ ที่ 6269/2566

ประมาณราคาเมื่อวันที่ 10 เดือน ๒๗๖๗ พ.ศ. ๒๕๖๖

ประธานกรรมการ (.....) กรรมการ (.....) กรรมการ (.....)

นางสาวสุภัทสร แหวนเงิน

นายไพรัช บริบูรณ์

นายกิตติศักดิ์ ศรีคราม

ลำดับที่	รายการ	จำนวน	หน่วย	ค่าวัสดุ		ค่าแรงงาน		รวมค่าวัสดุ และค่าแรงงาน	หมายเหตุ
				ราคาหน่วยละ	จำนวนเงิน	ราคาหน่วยละ	จำนวนเงิน		
5.4	ห้องนำรวม หญิง								
	- งานเดินท่อน้ำดี สายฉีดชำระ	5.00	จุด	600.00	3,000.00	-	-	3,000.00	
	- งานเดินท่อน้ำดี ก๊อกน้ำล้างพื้น	5.00	จุด	600.00	3,000.00	-	-	3,000.00	
	- งานเดินท่อน้ำดี อ่างล้างหน้า	2.00	จุด	600.00	1,200.00	-	-	1,200.00	
	- งานเดินท่อน้ำดี โถส้วม	5.00	จุด	600.00	3,000.00	-	-	3,000.00	
	- งานเดินท่อน้ำโครก รูน้ำทิ้ง	9.00	จุด	600.00	5,400.00	-	-	5,400.00	
	- งานเดินท่อน้ำโครก อ่างล้างหน้า	2.00	จุด	900.00	1,800.00	-	-	1,800.00	
	- งานเดินท่อน้ำโครก โถส้วม	5.00	จุด	1,500.00	7,500.00	-	-	7,500.00	
	- กระจกเงา 1.20 x 1.70 ม.	1.00	ชุด	2,040.00	2,040.00	-	-	2,040.00	
	- เคอร์เตอร์ คสล. ผิวหินปูแกรนิตดำ	1.70	เมตร	3,000.00	5,100.00	-	-	5,100.00	
	- ก๊อกน้ำล้างพื้น	5.00	ชุด	200.00	1,000.00	25.00	125.00	1,125.00	
	- อ่างล้างมือเคลือบขาววางบนเคาน์เตอร์	2.00	ชุด	3,500.00	7,000.00	450.00	900.00	7,900.00	
	- โถส้วมแบบนั่งราบ ชนิดมีหม้อน้ำ	5.00	ชุด	4,000.00	20,000.00	450.00	2,250.00	22,250.00	
	- สายฉีดชำระ	5.00	ชุด	350.00	1,750.00	70.00	350.00	2,100.00	
	- ตะแกรงดักผงทองเหลืองซุบโครเมียม มีฝาครอบกันกลิ่น 3"	9.00	ชุด	250.00	2,250.00	75.00	675.00	2,925.00	
	- ชุดผนังห้องน้ำสำเร็จรูป High pressure Laminate ผิวเคลือบสี	4.00	ชุด	13,000.00	52,000.00	800.00	3,200.00	55,200.00	
	หนาไม่น้อยกว่า 0.13 ม. อุปกรณ์ประกอบสแตนเลส (แบบเต็มห้อง)								
	- ชุดผนังห้องน้ำสำเร็จรูป High pressure Laminate ผิวเคลือบสี	1.00	ชุด	10,000.00	10,000.00	650.00	650.00	10,650.00	
	หนาไม่น้อยกว่า 0.13 ม. อุปกรณ์ประกอบสแตนเลส (แบบครึ่งห้อง)								
	รวมหมวดงานระบบสุขาภิบาล		รวม					359,640.00	

ความถูกต้องของตัวเลขปริมาณให้เป็นความรับผิดชอบของผู้เสนอราคา